京城日報 夕刊
五月二十二日(水)
京城府本町一丁目 京城日報社

内外の視聴を集むる 拓殖大臣の人選
宇垣大將を筆頭に
◇…噂に上る秦、高橋、鳩山諸氏

【東京電報】拓殖大臣の人選については政府の新設拓殖省官制通過したからも田中首相の最も慎重に考慮する處であり獨て田中首相の意中は宇垣大將起用にありと傳へられてゐるが與黨内では秦豐助氏の任用説が最も有力である、なほその他に山本達雄は高橋是光氏を推し鈴木前内相一派は鳩山幹事長を推してをり、その他にも相當の有力候補者があつて田中首相がこの間にあつて如何に決定するかは頗る興味が深い

名も決まらぬが 店開きの下準備
新設拓殖省の建物は
當分印刷局前のバラックを充當

【東京電報】未だ樞密院に掛かつてゐて名前もどうなるか確定しないが兎も角來月一日か十日頃から店開きすることになつた拓殖省の事務所は昨秋震災直後に出來たバラック建中央官廳所で今までは各省の會議所に充てられてゐたところ、たてだつ廣い會議所内を間仕切りして大臣室や次官秘書室などを設けてゐる、しかし別に取立てゝ化粧をするではなし僅に間仕切りと附屬設備のあつさりしたもので間數は小使室まで入れて僅に二十一、まづ二十二日に仕度が整つたので二十五日には内閣に拓殖局が移轉してくるはづだ、前齋藤朝鮮總督にねぢ込まれてからまだ名前さへきまらぬ省ながら兎も角こな開きを控へて十六日から大修繕局監督の下に島田組と木田組の大工職人が五、六人づつ入つこに一時店開きをして今年末から明年早々日比谷の第一中學跡に移轉することになつてゐる

日露漁業條約 改訂の成案を得

【東京電報】外務省ではいよいよ日露漁業條約改訂の準備に着手し田中大使との間に成案を得た模様である

駐日汪公使 移柩祭に歸國
之れを機會に更迭との噂

【東京電報】駐日支那公使汪榮寶氏は孫文氏靈柩奉安式に參列する為五月二十四日午後八時四十分東京驛發二十五日神戸解纜の上海丸で歸國することゝなつたなほ公使今回の歸國を機會に駐日公使の更迭を見るのではないかと觀測されてゐる

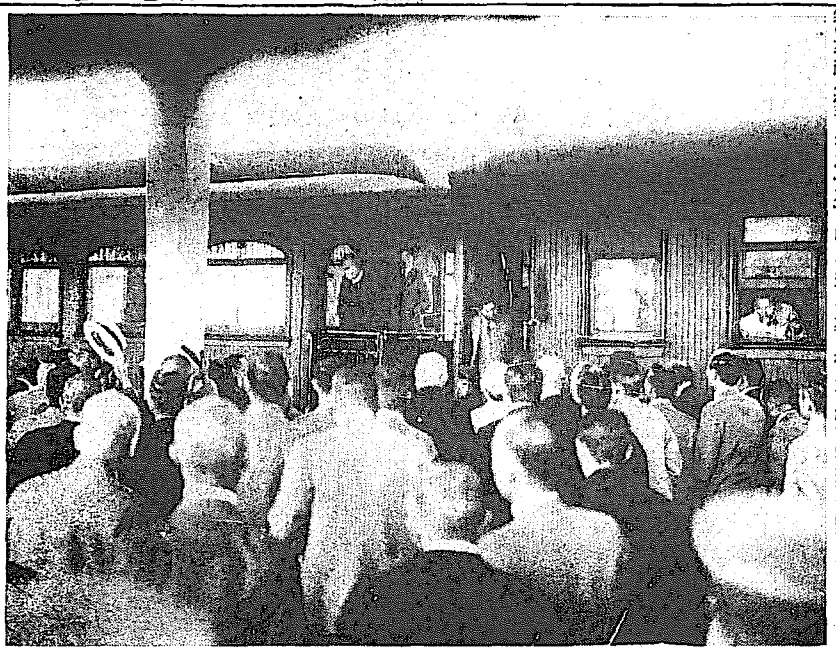

山梨總督東上

山梨總督は政府と事務打合せのため二十二日午前十時十分京城驛發特別列車で東上の途についたが驛には特派使臣をはじめ顯官貴族、本府局、部、課長その他官民有志二百名の見送りがあつた、總督は非常に元氣で見送りの有志から握手攻めで挨拶を受け、列車に入つてからも草間財務局長を招きまねぎ事務の打合せをなすなど非常に多忙らしく見受けられた、なほ新任の近藤秘書官は總督に随行し田中警務局長も龍山まで随行した

大藏次官 黒田氏長春着
敦化視察の上 廿三日南下

【長春特電】黒田大藏次官一行は二十日午後三時十七分着の東支列車にてハルビンより來長、驛前亭に休憩、滿鐵附屬地その他を視察し、同夜金融關係の歡迎會にのぞみ大和ホテルに一泊、二十一日午前八時三十分吉林へ赴きたるが一行中の菅原代議士等氏は同地より引返し黒田次官一行は更に敦化へ赴き視察の上二十三日長春に歸來、南下のはず

閣僚と政務官は 一應辭表提出
改造を容易ならしむる 政友會出身者の義擧

【東京電報】内閣改造は六月末頃斷行する方針にて田中首相は目下考慮中であるが政友會出身閣僚および政務官は改造を容易ならしむる爲一應辭表を提出する模様である

意見區々にして 會則改正決せず
研究常務委員會

【東京電報】貴族院研究會は二十日常務委員會を開き會則改正問題を協議し、侯、伯、子、男爵三階の意向につきそれぞれ報告があつて意見を交換したが意見の一致を見ず二十八日更に協議を重ねることゝなつたが大體決議拘束主義につき存廢の兩論ある外、自由主義、拘束主義に分れてゐる

國民政府承認
日本の例に倣ひ卅日 列國一齊に國書捧呈

【上海廿一日發電】日本側の國書捧呈日取りは大體三十日と決定したなほフランス公使マルテル、イタリヤ公使バレー、ドイツ公使フオン、ベルヒ諸氏等は二十五日に國書捧呈の豫定であつたが國民政府側の都合により(蔣介石氏徐州行の爲)延期され、日本と同じく三十日にそれぞれ捧呈式を擧行することに決定した

南京軍 李氏を監禁

【東京廿一日發電】外務省着電によればハンカオにある南京何應欽氏は元馮玉祥氏の部下たりし第五師長李紀堂氏を態度疑問として監禁するに至り蔣、馮關係は益々險惡の度を加へるに至つたと

馮玉祥軍の 鐵道破壞計畫

【北平廿一日發電】馮軍の破壞した平漢、隴海線鐵橋箇所は數十ケ所に達し、完全に回復するまでには三年を要すべく甚大な損害に達してゐる、なほ支那鐵道關係者の報告によれば、馮軍は左の計畫に從ひ鐵道破壞を行はんとしてゐる

一、平漢線新鄕及び黄河鐵橋の破壞
二、隴海線開封より北馬集までの一帶の橋梁を破壞す
三、武勝關、信陽間鐵橋破壞
四、開封鄭州間鐵橋は破壞準備をなす

山西派幹部 時局對策協議
消極的態度を持し 決して攻勢に出でず

【北平二十一日發電】本日午後一時太原戒司令部において南京より歸來した朱綬光氏を中心に趙戴文、張蔭梧、趙丕廉氏等山西派最高幹部會議を開き時局に對する態度を協議したがその結果

一、現時局に對してはあくまで消極的態度を持し決して攻勢に出でず
二、蔣氏とは不即不離の關係を持し馮軍北上せば省境の天險によりて防禦する
三、天津等の防備は方振武軍と連絡し平津の治安維持に全力を注ぐ

等山西派は嚴正中立主義をとることゝなり、朱氏は六時北平發太原に向つたが閻錫山氏と面會し山西派の方針を協議の上、三、四日後再び歸平、徐州に赴き蔣介石氏との連絡につとめるはずである

時事小言
登山

山登りの季節が來た、登山熱と言ひたいほどの、登山趣味が流行し普及して來たのは甚だ結構な事で、山の方でも一時は人間の氣まぐれに驚いたが近頃では『ハヽー、ン、物質文明の人間も、それだけでは滿足が出來ず、大自然の『風』の有難味に氣が付く様になつたか』と會心の微笑を洩して居るかも知れない此微笑が登山者の微笑と同じか別か、そんな事はドウでもよい、一時の氣まぐれにせよ、山に登ることはよい事だ、少なくとも人間を離る事はよい事だ、ピッタリと大自然の妙趣と融合する事が出來なくとも、人間を離れて、高い山の上から遠く隔つて人間界を見渡すだけでも共人の個性を高める効果は少くはあるまい。

◇

人間が人間を離れて生活する能はざるは勿論だが、人間だけを見て居て生存の意義に徹することは不可能と言つてよいほどむづかしい、近頃の人間の多くは、ドウやら人間中毒を起して居るらしく見える、腸内に侵入した腸窒扶斯菌は相互の中毒によつて死滅するが、人間界にも同じ様な作用はないだらうか。

◇

若しあるとすれば、此の中毒から逃れるのは大自然に隔るより外はない、手近な方法として登山がある、自然の妙味によつて心の健全を保たんとするものは山へ山へ。

◇

若葉の山もよい、熟葉の山も悪くはない、若夫れ探山大澤、人跡未到の處で森林を分け登るは更に妙、禿山を登るも可、無精を下るも可、何事をも忘れ、無心に無邪氣に登つたり、下つたりして居る間に身も心も鍛へられて行く、山登りは人間中毒の血清剤と言つてもよからう、流行嫌ひの本文の記者も山登りだけは大賛成。

警官共濟組合
警部補以下を會員に 下級警官への福音

警務局では警部補以下一萬八千の警官を會員とする朝鮮警察官共濟組合を組織することとなり目下それに關する勅令案を法制局に回付し審議を求めてゐる、この組合は組合員たる警官は俸給の百分の二を支出し政府からはこれと同額の補助をなし一ケ年四十萬圓内外の基金を得、これにより組合員たる警官およびその家族の死亡、病氣、天災地變による災害、本人の退職等の場合其の他の六ケ月分(死亡の際)以下それぞれ見舞金を支出せんとするもので下級警官にとつては非常なる福音である、なほ本年度豫算には右組合の事務費および補助費として三十餘萬圓を計上してある

川原議長葬儀
田中首相以下 多數名士參列

【東京電報】故樞密院議長川原氏の葬儀は二十二日正午から日比谷の議長官舍に行はれ午後一時から青山齋場において執行、田中首相以下參列者一千五百名に達し盛儀を極めた

京城學校組合 出納檢査開始

二十二日午後二時から京城學校組合の定期出納檢査を施行する、檢査員は田中、秋山、曾我、小川、大橋の各議員である

海外電報通信所要時間

朝鮮に受信する外國電報の經過線路に付ては京城無線線に依る露國通信線以外は總て一旦内地に送達され歐洲方面は長崎香港線又は長崎上海線、支那及濠洲方面へは長崎上海線、北米利加地方へは東京グアム線に依り通信され又無線通信に依るものは中對米通信は東京、對歐通信は名古屋、對南洋通信は大阪の各無線局にて取扱はれその經過線路に依つて料金率を異にして居るが最近の調査に依れば京城對海外主要都市間の電報經過時間は左の通りで回線設備の發達に伴ひ一般に著しく所要時間を短縮した

地名	所要時間		
倫敦	無線 二、三二	浦鹽線 一、〇七	香港線 四、二七
巴里	浦鹽線 二、三三	香港線 四、四九	
ベルリン	同 二、三三	四、三六	
ハンブルグ	無線 二、二七	浦鹽線 二、〇五	香港線 五、三〇
紐育	無線 二、二八	グアム線 二、二〇	
桑港	同 一、五五	二、三八	
上海	上海線 一、三三		
北平	同 一、四七		
マニラ	無線 一、四七	香港線 二、二九	

府夜間金庫開かる

來る二十七日から三十一日まで五日間京城府夜間金庫が開かれるが、本月の納税は營業税、家屋税、特別戸別税、特別營業税等である尚從來西大門郵便局前にあつた夜間金庫は府際普通學校の川沿ひに、練兵町停留場附近にあつた分は舊龍山元町入口(藝術商業入口)に移轉することになつた。時間は毎日午後七時から十時まで

市内發受用電話

市外通話の便宜を圖り利用者の居宅と郵便局間に電話線を架設して居宅から通話の出來る便法がある朝鮮獨特の制度である現在本電話の架設地は全鮮を通じて二百四ヶ所、その加入者五百十一名に達して居る、本制度は電話交換の如く多數の加入者を要せず如何なる僻遠地でも一人で架設が出來、電話交換加入者同様に市外通話が出來るのでこれが開設を要望するものが多くなつて來た從つて遞信局では昭和四年度に於て更に約七千の加入者を增設することに計畫を進めてゐる

辭令

山林部長 渡邊豐日子
總督府林業試驗場長事務取扱を命ず(十八日附)
財務局長 草間秀雄
南滿洲、平安南北道及咸鏡南北道へ出張を命ず(廿一日附)
遞信局長 今村武志
咸鏡北道管内へ出張を命ず(同上)

神宮參拜(二十一日)總數八〇六人▲内譯内地人五八一人▲朝鮮人二三八人▲支那人一二人▲京城修養團三五人▲帝國在鄕軍人會各分會代表者七一人▲長野縣松本商業學校四三人▲元山公立尋常小學校一七〇人▲前年度總數六六七人

會 圃

◇佛教講演會 支部主催の講演會は二十六、七の兩日間午後八時半から本社來賓室で開催する
◇道路技術官會 三月中旬開催すべき道路築造技術官會議は六月十七日から廿二日まで六日間本府第二會議室で開催することに決定した
◇京城銀行團 銀行團の例會は二十一日夜江戸川支店において開會を開いた
◇第三回府面職員講習會 朝鮮府面協會主催第三回府面職員講習會は二十二日午前八時より京城商議會議室にて開催鈴木技師開會の挨拶を述べ小河源務課長の訓示あり民事講師の家畜傳染病に關する講習より開始されたが同講習會は二十五日で終了の筈

人

◇山梨總督東上 山梨總督は近江秘書官を随へ今二十二日午前十時十分京城發官民多數の見送りを受けて東上した
◇黒田大藏次官 吉林で菅原氏等一行と別れ吉敦鐵道を視察し廿八日朝京城着の豫定▲大野大藏省特銀課長 同上
◇菅原傳氏(代議士)廿五日滿洲より入城▲藤田四郎氏(貴族院議員)同上
◇澁谷禮治氏(平壤府協議員)二十一日入城天眞樓へ▲宮川政徳氏(中野興業顧問)二十二日入城同上▲中村精七郎氏(中村組社長)同上▲川添種一郎氏(朝鮮商工社長)同上
◇新庄寛三郎氏(新義州地方法院檢事正)二十一日退城鎮南浦へ
◇鹿島精一氏(鹿島組社長)二十一日退城木浦へ
◇大木良毅氏(全州實業家)二十一日夜入城爲南館へ▲小平僚平氏(槇不斷會議員)一行三名と共に二十二日午後八時四十分入城朝鮮館へ
◇江川二郎氏(公州地方法院長)同上
◇錦島直彌子爵 同上
◇長野恒太郎氏(農學博士)二十一日入城不知火へ
◇松木寛氏(釜山地方法院長)二十一日退城▲堀欽次郎氏(咸興地方法院長)同上▲大沼惟隆氏(清津地方法院檢事正)同上▲簡井利行氏(光州地方法院檢事正)同上
◇金澤庄三郎氏(文學博士)京城府主催講習會講師として二十四日朝七時入城朝鮮ホテルへ投宿の筈
◇小林藤右衛門氏(朝鮮京東鐵道株式會社々長)▲石丸祐正氏(同社專務取締役)挨拶の爲め廿二日本社來訪

あすの天氣 (23)

豫報 曇一時晴

氣温	
廿二日 正午	二〇・〇(錄)
廿一日 最高	二三・七(錄)

高氣壓は本邦東海上から日本海を經て朝鮮に擴がり低氣壓は琉球及滿洲北部にあり東北に進みつゝあり全鮮は曇り勝で東岸は雨が降り北東岸には霧がある明日は曇り勝ちで時々晴れ

東京麹町區平河町
八千代生命
社長 伯爵 奥平昌恭
專務取締役 宮内國太郎
監査役 堤清六

料理 水焚
本町二 喜久家
電本一三八三
風呂が沸いてゐます

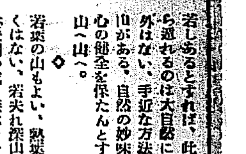

侠艶靈劍 【42】

平山蘆江 閲
藤島一虎 作
竹中英太郎 畫

呪咀村正 (三)

山谷堀から隅田の大川へ、ゆらりと乘出した一艘の屋形船、川風を避ける腰障子に、墨繪のやうに男女の影が映つてゐる。

船はにぶい櫓音を立てゝ、静かに川下へ流れて行く。

吾妻の渡し場、駒形堂、廐橋と過ぎて、やがて柳橋のとある川岸につけられた。

そこは料亭の庭先、男女多数の者が、提灯や手燭を持つて迎へに出た。船から上がつたのは女二人、若い藝妓だつた。

『若い衆さん頼みますよ』

『承知致しやした』

船頭と、女将らしい女の答聲を最後に、船は再び川岸を離れた。

船の中では四十がらみ、でつぷり太つた上品な町家の旦那風の男と宗匠風の男の二人きりであつた。

一代の豪商、紀國屋文左衛門と、俳諧師寶井其角なのである。

『遊びも普通の遊びぢや面白くない、何か變つた遊びはないものかなあ、宗匠』

『また大門を閉切りますかな?』

『あれもいゝが、馬鹿ッ騒ぎだけの話で、あんなものでは俺の頭腦は散じませぬ』

『あれ以上の遊びとなると、一寸考へがつきませぬが……』

『木ッ端役人共が、眼を眩はす程の事をやつて見たい俺へぼ……』

意志の強さうな、引緊つた、血色のいゝ顔に微笑を湛へて、

『江戸中の粋人者を、一人殘らず狩集めて、隊伍を組んで吉原へ繰り込ませたらどうであらう。』

『それなら確に役人共は眼を眩はすで御座りませう』

『次ぎには失職で食ふに困つてる江戸の町人および近郷の職人共をかり集める』

『なる程』

『職人は藏前の山籠姿、町人は町人で、思ひ〳〵の仕形裝、それで行列を組まして吉原へ繰込ませる。これなら乾燥世間は明ッといふだらう』

『世間は元に戻、その様で默つてはゐますまい、俳諧師に話する反感と見て、必ず差止めませう』

『それが此方の狙ひ處だ。宗匠。俺の近頃の氣鬱の原因はお判りであらう』

『なる程、左様か、判りもしたよ、大變』

其角もやつと紀文の氣持ちが判つたらしい。

『今の天下は綱吉公、枝も鳴らさず、御代を謳いでゐるやうだが、宗匠、それは表面だけの事ぢや、裏に廻つて見なされ、浪人共は仕官の道がなくて窮迫を極めてゐる。生類憐れみで、職を離れた町人共は食ふに途なく、路頭に餓死する者もある、俺は町人に生まれたが殘念でなりませぬ』

『……』

『今の御時世に、叛旗を翻す程の大名があるとしたら、俺は百萬の財寶を惜しまず投げ出します。由比正雪の二の舞でも構はぬ、あんな男が現れたら、俺は軍用金を惜しまない』

其角は余りの事に紀文の顔をみつめて呆れ顔である。

『大法螺を吹いて宗匠を驚かすのでは決してない。俺は心からさう思つてゐます。身から出た錆とはいへ仕方がない。然し、惡政道の爲に虐げられる者を見ては、何時も堪へられない、だから俺は、世の立てなほしをするやうな、大人物、大俊への出現を望みますのぢや』

悠々として水のやう、靜かな調子で語るのだが、一言一句は烈火のやうに熱してゐた。

藝妓幇妓に取まかれ、酒色三昧に耽つてゐる。日頃の紀文とは、全く違つた紀文の姿を、其角は今夜始めて見た。

この時船は大川の下にさしかゝつてゐた。不意にぐいと大きく揺れて、途端船夫の怒鳴り叫ぶ聲がした。

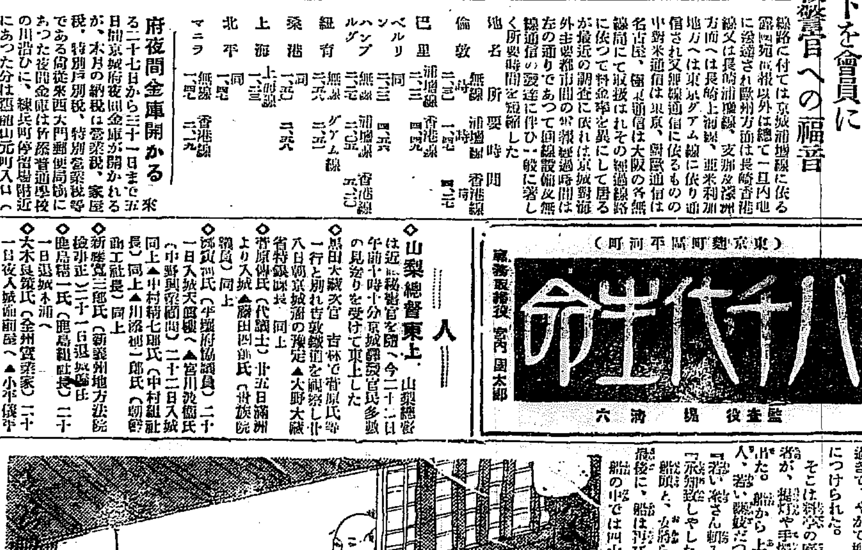

優秀 輝く 朝日乾電池
ラヂオ用 懐中電燈用 通信用
製造元 大阪市西成區鶴見橋北通八丁目 朝日乾電池株式會社 電話櫻川
代理店 京城府本町四丁目 河浪商會 京城府長谷川町 上田寫眞器店

公債株式
大阪株式取引所取引員
豊田喜三
現物
會買手引書 申込次第送呈

大分縣 別府海岸 鶴水園内
溫泉別莊特賣
鶴水園は世界的温泉場別府市の海岸交通至便(停車場、乘船場へ各三丁)風景絶佳の地にして園内は區劃整然、設備完全眞に理想的別莊地であります
◎ 土地約九拾坪及専用温泉付
洋風別莊【約二十五坪】
五戸限 各特價約壹萬四千圓也
(畳、建具、家具付にてすぐ住める)
◎ 本園の温泉は別府中、他に類例のない地下九百尺掘鑿して湧出せしめたものですから、各別莊の浴場には高熱豊富の温泉が四六時中湛へて居ります
◎ 別に土地のみの分讓も致します
別府案内所 鶴水倶樂部中央別府營業所 電話別府八一二番
大阪市北區堂ビル二階 日本住宅株式會社營業所 電話北五一六五番

飲まずに治る 淋病 直治藥
ペトラール
飲まずに治る淋病藥
定價 十日分 三圓 二十日分 五圓 卅日分 七圓 醫家用 拾圓
發賣元 大阪市北區西堀川町四三 全生堂藥品部 振替大阪七七六〇八・電北三九一四
大特約店 京城 神聖堂大藥房 釜山幸町 副島松美舗
▼地方特約店募集 特約店規定書呈・藥店に限らず

咯血・血痰 治療及豫防法
専門大家…卅九醫學博士實驗報告抄録集
肺療養者慰安の爲め進呈
咯血の恐怖よりも本書の一讀……以て精神的の慰安を得べし
(郵券二錢御送附を乞ふ)
大阪市西區土佐堀通一 大同ビルヂング六〇七 獨逸ルイトボルトウエルク日本學術部

本欄特別廣告取扱 大阪高麗橋五 昭廣社

宮崎地方の大地震

煙突倒れ硝子窓破壞

震源地は日向灘沖合

【宮崎廿二日發至急電報】今曉一時三十六分宮崎、大分地方を中心に宮崎測候所開設以來の大地震あり宮崎市内では煙突倒れ硝子窓を破壞された處もあり市民は何れも夢から醒め一齊に戸外に飛び出し金庫を運び、夜具等を持ち出し不安の夜を徹したが、宮崎測候所の觀測によれば、發震時午前一時三十六分、震度二寸（前年の關東大地震八寸）震源地は宮崎を去る南東六十九キロ（十五里）日向灘沖合海底で、火山性のものでないから陷落地震らしい、なほ縣下では高千穗方面が一番ひどかつたらしいが電線切斷され詳細不明である、なほ地震と同時に電燈消え全市暗黑となり市民は一段の恐怖を感じたが、これは震動所が第一をおもんぱかり電力をとめた爲であつた

大分地方も大地震

【大分廿二日發至急電報】今曉一時四十分大分地方に近來稀な強震あり、時節柄の子供まで屋外に飛び出した程であつた、詳細目下取調べ中

人畜に被害はない

【宮崎電報】震源地の地震は何しろ三十年來の大地震で、一時は人心恟々として不安裡に夜を徹したが、測候所から今後強き余震はない模樣との發表に人心は漸次落着いて居る、煙突、板塀の倒れたものは市内でもそこゝに見受けられるが、人畜の被害はない、なほ縣下郡方面の被害も入畜には支障ない模樣である

細胞組織を以て全鮮の赤化を企つ

朝鮮共産黨平壤支部の事件けふ解禁さる

大正十四年四月〇〇朝鮮共産黨が京城において朝鮮主義者および民族主義者を以て組織され同年冬朝鮮共產黨平壤支部および朝鮮共產黨平壤細胞を組織し共產主義の宣傳中平壤警察の探知するところとなつて昨年六月十七日に一網打盡に檢擧し平壤、鎮南浦、安州、定州、成川の各地において二十五名を檢擧して嚴重に取調べをなした結果同月十九日十六名を平壤地方法院檢事局に送致し、豫審に附した、同年十二月十五日十五名同法院刑事合議部公判に附し豫審判決のところ二十二日をもつて解禁されるに至つた

同	金白順	（二四）
同	金日善	（二六）
勝湖里	崔介玉	（二四）
同	張永韶	（二六）
箕林里	姜奎梅	（三七）
同	鄭朴敬浩	（二六）
元山府明洞	張基郁	（三〇）
江原道高城郡杆城面	成淑昭	（二四）
咸南北青郡泥谷面新浦里	李英	（四〇）
東京府下千住三倫方	鄭讃源	（三五）

事件の内容

この事件の内容は昨年二月咸鏡北道の某が平壤府内某所に集合して西鮮地方赤化の目的で共產黨の細胞機關として秘密結社（朝鮮共產黨平壤支部）を組織する筈であつたが鎮南浦に潜入した李英等と結び平壤支部を組織するや鎮南浦、林原等を經て平壤の秘密となり赤化の手段方法を講究中を探知されたもので平壤においては何等の仕事もしてゐなかつた模樣である

李英

段南翰

鄭永韶

張基郁

十五名の外

赤化の目的で共產黨の細胞機關を組織する筈の者のほか不拘束者等が數名あり…各地にわたり四十二名の被疑者を出し、西鮮最初の共產黨事件として注目されたものである

ある。なほ彼等はロシヤ系が結合して秘密結社を組織しよりソウル派、全鮮各道より一名宛の代表者を擧げて各地に細胞團體を組織し

被告の氏名

平壤府鶴里	康基迴	（二八）
平壤府西城里 労働聯盟執行委員	林鍾貫	（二六）
同 箕林里	韓宗瑜	（二二）
同 新興里	李用鉉	（二二）
同 下水口里		

水死三つ

漢江の入水者殖える

近來初夏の頃とともに水死人がめつきり増して來た—二十二日午前九時半頃、漢江人道橋上流約二十米の所に年齡十五六歲の男の溺死體が漂着してゐるのを通行人が發見、漢江派出所に屆出でたので係員出張檢死をしたがどこの何者とも判明せず、目下身元調査中

▲府内昌信洞六十二番地大工金龍淑の妻千良伊（三）は十三日午後七

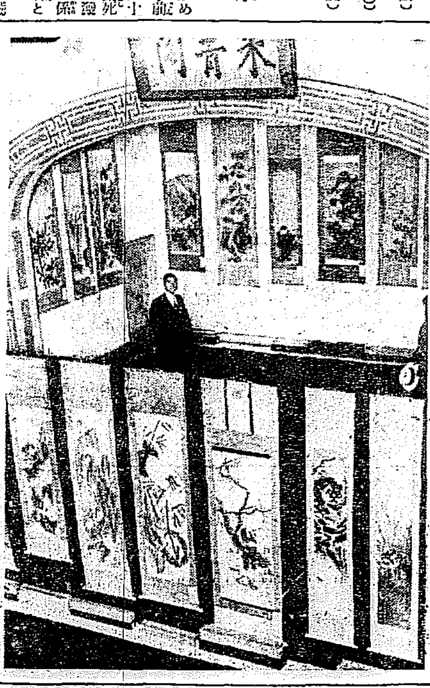

三都大家の日本畫展覽會（けふから本社來會閣で）

一萬圓の直入を筆頭の大作揃ひ

大作、小品百五十點を展觀する大畫展

東洋美術協會主催、三都日本畫大家作品展覽會は二十二日午前九時から本社來賓閣において開催された、出品は今尾景年、橋本關雪、橋本栖雲等をはじめ近代日本畫壇の大家作品百五十點を陳列する近來の壯觀であるから早朝から官民財務局長、松村殖産局長などをはじめ日本畫愛好者の群が押し寄せ、午前中すでに七百名を超へる盛況である—逸品として入作尺八絖本『蓬萊山』は畫くなかれ一萬圓、その他竹内栖鳳伯作尺二絹本『無量山』三千五百圓、今尾景年翁作尺五絹本舞鶴『二千圓尺鯛と鯰』二千五百圓、橋本關雪畫伯作尺八絹本『普陀山』二千五百圓などが一頭地を抜いて光つて居るほか一切大物を揃へた非の無い西鄉五雲畫伯の『鶴』半切はなかなか渋い處を見せて觀覽者を喜ばせて居た

三田ボーイの底抜け騷ぎ

銀座のカフエーは戸を閉めて警戒

【東京電話】試合終了後凱歌をあげつゝ引あげた慶應應援團は慶校内大ホールで祝勝祝賀會を開き底抜けの氣勢をあげ午後七時祝賀會を終るや銀座街頭になだれ出でたので石川築地署長は警官百五十余名を率ゐて厳重警戒し街頭を亂舞する慶應應援團と小競合を演じたが十一時頃漸く平穩に復したなほ同夜主なるカフエーは八時頃から戸を閉して警戒したが檢束された十數名は十一時頃釋放を許された

五人組の電線泥棒

各所で捕はる

慶尚南道生れ住所不定蔡雲謨（三）金某（三）外八名（二）季安（二）外八名の五名は共謀の上五月十四日、十七日の兩日にわたつて午前

時頃家出して行方不明になつてゐたが十九日午後五時頃溺死體となつて龍口瀬の漢江里漢江岸に漂着した、原因は家庭の不和から▲同日午後六時頃又々同所附近に死後五六日を經過した年齡二十七八歲の朝鮮人男の溺死體が漂着したのを通行人が發見して附近の派出所に屆け出でたので同所から係員出張檢死をしたがいづこの者とも判明せず死體は高陽郡廳に

強奪して女に暴行

【平壤特電】去る十九日午前三時頃平安南道大同郡西川面新洞里某方に侵入金品七圓余を強奪の上同居の女林子（二）に暴行を加へた同里勞働者吳某（三）は廿一日平壤署に取押へられ目下取調べ中

形勢いよく逼迫し遂に消燈同盟か

期成會側の幹部結束してまづ消燈を敢行

【釜山特電】釜山電燈問題は既報の如くいよく一形勢逼迫せる折柄目的貫徹のため必死の運動を續けてゐる府營期成會の幹部坂田會長を始め川島、小原、池田、芥川、山川、野頭、岩崎、小坂、西村、竹下、松岡甚太、松岡源太郎、野本十四氏は廿一日午後何れも一齊に會社へ對して電燈消燈申込をした府民は期成會幹部が斷然消燈を申込んだため異常なる刺戟を受けたが右に關して瓦電會社では本廿二日社員を消燈申込の幹部のところへ派遣して懇談中であるが消燈申込の中には必要なる電燈を若干殘して他の不必要なる消燈を申込んだに止まりガス使用停止を申込んだ者は一名もなく聊か不徹底の感があるが

府民

に與へた刺戟は甚大なるものあり今後更に一般の府民の間に消燈を敢行するものが續出する模樣であるこれに對して會社では料金不拂と消燈とをかねて取立てには飽まで料金の請求をする方針であると語つてゐた釜山市内における全部の消燈數は三十五戸である

二時頃開城西二面萬壽里に架設されてある水原、永登浦間の電話線二千五百尺、價格二百圓余を切取したが、西大門署の活動により廿日身柄を以て遂に同署で取調べ中、なほ十九日漢陽で一名は廿一日永登浦で捕縛された

二十日竹川で全部逮捕せられたが余罪ある見込みで目下同署で取調べ中

齋藤前總督を狙撃した犯人

殺人四十三件 放火三十件を犯した狂暴極まる兇漢

李應瑞捕はる

【新義州特電】去る四月廿六日午後三時頃新義州府外某所において平北警察部員が一名の重大犯人を逮捕檢擧し廿二日右犯人の犯罪事實を發表した

右重大犯人は平北江界郡江界面東部七六一生れ元上海假政府民籍委員大韓統義府第一中隊小隊長韓正國指揮の司令李白波の部下韓國華（三九）で

狙撃

大正十五年五月齋藤前總督が渡鮮の途江界郡高山面近上洞下流を下航中のプロペラ船を警官一名を指揮して狙撃支那地より狙撃に對し射撃したが外同年五月よりその後四年までの間に平北および滿洲撫順地ハルビン、吉林等において軍資金調達を名として強盜三百七十二件中未遂五十一件放火卅件（被害約一萬五千九百四十件殺人四十三件、中未遂卅三件不法逮捕九件、電信法違反七件、傷害六件という多數の犯罪を敢行したものではた

犯入

はかつて吉林においても三府の合同を計り新民府の創立となるんとしたものであつて同犯人の逮捕は在滿不良鮮人にとつては要重扱の大勢力を有しおるもので今回の逮捕は

彼等

不良鮮人にとつて致命的の大打撃である

重大犯人を逮捕極秘裡に取調べ中であつたが廿一日取調べ終了し檢事局に送致すると同時に

サイパン島へ海軍機着く

廿四日歸還飛行

【東京電報】海軍航空隊の飛行機二機は二十二日午前四時四十分モノ島を出發し、三百九十海里を飛翔して午前九時五十分無事サイパン島に着水した、二十四日午前五時歸還飛行の途につくはず

家庭を惱ます押賣り、ゆすり

偽學生や偽孤兒の不良團を取締る

乞食の押賣りや偽孤兒偽學生などの不正行商人の押賣りには毎度ながら各家庭でその撲滅に苦しんでゐるが去る十三日本町署で愛媛縣新居濱郡泉川村高部生れ府内太平通り二丁目尤谷某能藤三郎や同じ校の撲師職本淸義（三）は慶應校の團服、帽子、同上西本清太（三）は應援團の團服帽で水原の小學校通に卅日旅館で日本鑄造の學生と稱して團ゆきし文房具の押賣りをしてゐる現場を本町署の手で取押へられ懲罰は拘留五日に處せられる太は保護觀察中止上ゆタカエにかけ上京旅籠されたが、同署處置京城發行管内で愛媛、新居郡泉川村に原籍を有する澤田ミスエ（二二）原藤松（六）同辰谷（二）二郎好（三五）同ヨシノ（三〇）同忠夫（六才）西本ミヤノ（二九）同九吉（四四）同タカエ（三）伸外太郎（五）外數族五名吉川稔丸（二五）西本一郎（二三）等は愛媛、文具の行商又は遊藝等をしてゐるのを發見され

戰闘機不時着陸

【平壤特電】二十二日午前九時四十分頃平壤飛行隊小川曹長操縦の戰闘機は飛行演習中發動機に故障を生じ大同江畔松新里に不時着陸した

巡査

に打つてかゝつたが大格鬪の上一味四名を逮捕して、目下嚴重取調べ中

早慶野球戰の入場料

三日間で四萬圓を突破

【東京電報】早慶野球戰入場料總額は第一日一萬二百六十一圓五十錢第二日一萬五千余圓第三日一萬四千八百八圓で總計四萬圓を突破した

一ケ月手當五拾錢也

で立派な家庭教師が得られる。お子さんの成績はよくなり、いつも元氣に勉強好きになる、それは少年倶樂部をお與へになる事です

た。彼等は四錢を投り、二銭で乞食は香水壜を拾ひ十錢・十錢位八十錢、これを同町二十三松田某から買ひれてゐた事件が判明、警察でも偽孤兒處罰をはじめこれら不正行商者に嚴重取締ることとなつた

喧嘩して毆殺す

下關の旅館で

【下關電報】二十二日午前零時半頃九山町旅館（某）で同宿の慶尚北道安東郡生れ方九岩（三）と慶尚北道生れ林奉蘭（二）と些細のことから口論をはじめ方は激怒のあまり林を毆殺したので係官現場に急行し目下嚴重取調べ中

ツマイ

特許　專賣

蝿取粉　家庭の害虫駆除剤

蚊取香　最優秀の蚊取薬

殺虫剤　害虫駆除剤

芳香油　便所のくさみ止

食ひ逃げして乗り逃げの計畫

警官と格鬪の上四人組捕はる

府内新堂里二七崔國昭（三）大島町通四一〇七李德順（三）李甚淸（三）三四金根植（三）の四名は廿一日午後十時頃から午前三時まで龍山大島町支那料理店漢陽館において六十八圓に上る無錢遊興をなし

支拂

に困り一策を案じ自動車三臺を呼び寄せ家に歸つてから支拂つてやると同店の使用人一名を同乘させて市内を乘廻し方にかこつけせんとして自洞で停車して居る處に通りかゝつた西大門署永田巡査が不審に思ひ近寄らんとすると多勢を恃んで同

プロペラその他を損傷したが曹長は無事であつた

賭博事件の判決

昨年八月十九日三十余名一網打盡に檢舉されて賭博久しふした紳士大賭博事件の賭博常習者としての松本市松（三）京城府西四軒町出中政吉（三）同資金町三丁目松尾友治郎（三）同若草町岸本總三郎（三）同本町四丁目辻都喜三郎（三）にかゝる第一回公判は去る二日京城地方法院において被告前松には懲役十ケ月同田中政吉、松尾友治郎には三ケ月の懲役同岸本總三郎は罰金二百圓同辻都喜三郎には罰金五百圓の言渡しがあつたが松本岸本は直に服罪せるもあと三名は不服を唱へ廿二日京城覆審法院に控訴を申立てた

人蔘湯

▲昨秋、アフリカから昌慶苑の園子に來た黒猩猩が、無

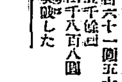

理牛肉四百五十匁と牛乳一トンを平げるとあるのをみて、郵來忙しい編輯局へ讀者からの電話頻々▲『一トンといへば猩にしてどれ位なんでせう？子供からたづねられて……とこまつた』やら『あのからだで一トンも、どうしてたべるんでせう』何だかにわけて……』と心配した讀▲そこで編輯子調査してみると▲一トンの誤植でした▲坊ちやん嬢ちやん近來の興味の焦點もこれで解決▲早慶戰はけりがついたが京城の實業リーグはいよいよ白熱▲殊に京電の投手久殿君、新婚間もないのにいよいよ冴えるので▲ファンはびつくり▲『久殿君は結婚した方が腕に精力がつくのだなあ…』▲結婚の話をつけければ▲今年は運動選手の結婚は多い▲殖銀でならしてゐる李聲鐡君は、かつて梨花學堂にゐて本社の女子庭球選手權大會に優勝した李寶見嬢と結婚し▲テニスの非野田君もお目出た▲大阪の吉田嬢もついさき頃およろこびがあつたとか▲今年のシーズンはめでたしめでたしです。

春の種痘

本町署管内

本町署管内の春季種痘は町内の擧行として來る二十四日から六月二日まで十二日間左の通り開始されるが例年朝鮮人要種痘者の多い他管内に比して成績良好でなく、又私種痘済みの者多數あつてもその屆出をなす者ごく僅少の狀態であり且つ本種痘への通知を保留の不便少くないのでこの際要種痘者はなるべく開設場にて接種すると共に私種痘済みの者は開設場なり府衛生課なりに私種痘済み證に住所を添へ屆出でほしいと

五月二十四日	光熙町一丁目	南メソジスト禮拜堂
二十五日	舟橋町	普通學校
二十六日	櫻井小學校	
二十七日	水下町	水下洞普通學校
二十九日	若草町	西洞宗別院
三十日	日之出小學校	
三十一日	本町警察署	
六月一日	南山小學校	
二日	京城府廳	
三日	旭町二のメソヂスト教會	
四日	南大門小學校	
五日	古市町	天理教會

なほ種痘時間はいづれも午前十時から午後四時までゝある

○日本一明るく日本一安くつく電燈

提燈界の革命王特許パンザイライプンの出現

用途　自轉車用・礦山用・倉庫用・夜警用・非常時用・船舶用・漁業用・工場用・停電豫備用

◎特約店募集　但し一府一郡に付一ケ所に限る　▼型錄進呈▼見本代金引替送付

（大型小型揃々あります）只一個の乾電池にて規定品を持續約繼五十時間以上に亙り照明力は極めて一時間四厘

電池を取替へれば永久に御使用が出來ます　電球は豫備球一個添へ入れてあります　どの自轉車にも共通にはまります

定價　大型　優美　高尚　小型　輕快

製造元　東京　株式會社日本理工社

バンザイランプ　朝鮮配給所　京城府明治町一丁目四一　電話本局三四六五番

買つて安心　使つて經濟

夏服　豫約　A級 45.00円 39.00円 33.00円　B級 21.円　ポーラ　丁子屋　廿五日迄

何時でも何處でも何人にでも

キユーピーマヨネーズ

▼御申越次第料理法進呈

食品工業株式會社　東京中野

婦人生業募集　（資本不要　遊ぶ暇は無い　年中無休の仕事あり　住所を問はず自宅にて職業する女性）大阪市北區三友社書房

宮内省御用品　天然ランサン水　クリスタル　天然サイダー

中原商會

差押不動産公賣公告

昭和四年五月二十八日午前十時　京城府徵收係に於テ公賣ス　詳細ハ京城府稅務課ニ付キ照會スベシ

昭和四年五月　京城府

贊化病院　京城府明治町一丁目　電話本局二四番

内科　小兒科　入院隨意　普通病室及傳染病室

醫學博士　古城憲治

責任請合　總督府認可　大阪府認可

りん病

十日藥

五淋白濁一瓶斷根

特效性急性用　十五日分　定價　金參圓五拾錢

慢性用　三十日分　金五圓

大阪市東區内淡路町二丁目　本舗　隈田春日堂大藥房　振替大阪二七三〇番　電話長東三三六四番

朝鮮博覽會案内圖

今回朝鮮博覽會開設ニ付京城協賛會ノ承認ヲ得テ觀覽者ノ便利ト市内各商店ノ商機發展振ヲ一般ニ御紹介スルトヲ目的トシテ朝鮮博覽會案内圖面ヲ大要左記ニ依リ發行致スベク茲ニ謹告仕候

（1）組織及體裁　圖ノ表面ハ中央ニ博覽會々場内各館陳列ノ周圍ニ各店ノ廣告ヲ掲載シ裏面ハ京城市内ノ略圖ヲ示ス（用紙ハ上等模造紙ニ鮮明ナル石版三色刷トシ途上ノ便利ヲ旨トシテ作成ス）

（2）申込期日及發行豫定月日　廣告其他ノ申込ハ本年六月三十日迄　發行ハ本年八月十五日ノ豫定

尚廣告掲載及店舗位置表示等ニ關スル詳細ハ別ニ印刷物ヲ各位ノ御手許へ差上可申候

昭和四年五月

發行所及申込所　京城府大和町一丁目三十五番地　朝鮮都市地圖刊行社　主事　池戸鎭二郎

朝鮮地圖販賣元は（一覽表進呈）京城長谷川町　小林又七朝鮮地圖部

かや　蚊帳　布團綿　中入綿　蒲團

京城本町四丁目　岩見乙松商店　電話本局一六〇一番

京城本町二丁目　岩見商店支店　電話本局六三三番

會葬御禮　相澤勝正　相澤達雄

客百態 …14…

コーヒー一杯で 店一杯を占領 不良仲間の復讐

その他の彼等の手段としては蠻聲をふつかけ傍若と稱して『ダダ洒』にありつく、又はウエートレスをナカ（仲間）にひきいれ連絡をとつて善良な客をゆする、しかも彼等が出入する時間は、カップエでは今がさかりの午後十時前後である

◇

カップエでもこんな客にみこまれたが最後普通の客はダン／＼とへるので本町署からの嚴重な逮示や要心深をおいて敵意的にふせいでゐる

◇

三年程前本町通りのＡカップエの取締がひどすぎたためゴロが一團になりこの復讐策として『パイ容』としてあべこべにＡを困らせた痛快なエピソードがある

◇

一日、Ａ店の要求條から小言をいはれたＢはその旨を離据たるＣにつげた、Ｃは翌日午後七時半頃から十數名を伴ふてＡ店にいたりコーヒー一杯づつを注文した所がる。彼等はそのコーヒーを嗜まうとせず盛んに駄辯しはじめた、Ａ店は彼等のために完全に占領され外に一人をも入れる事は出來ない

◇

一時間たつても彼等は歸らうとせず『コーヒ』をなめるやうにしてすゝつてゐる。例へ計畫的な事實であり コーヒ一杯でも客は客であるまさか斷れとはいはれないＡ店主もこれには降參して遂にＣのもとにいたり謝罪したといふのである。

花嫁花婿 三中井呉服店取締役中江富十郎氏令息勝一氏は土居行那殿長の媒酌で柴田宇藏氏長女文子孃と十九日午後七時朝鮮ホテルに結婚披露宴をあげた（衣裳寫眞は京城[illegible]）

「オゾン」療法に就いて……【下】

谷村金藏氏談

これ等の研究によると『オゾン』は空氣中の酸素にあつて僅千分の一乃至二を含んでゐるに過ぎませぬ。しかも純粹な『オゾン』は强烈なる酸化、殺菌作用を有し空氣の淨化作用がいちじるしいものであります。一面生物に對しては新陳代謝を盛んにし、血球の増加にあづかつて力あるものであることは議論の餘地がないといふことになつてゐるのであります。ゆゑに現今歐米各都市の水道は多く『オゾン』を以て殺菌および有機ガスの除去を行ふと同時に、合せて多量の酸素を水中に含有させて水質を良好ならしむる目的に供してをります。このほか工場、病院その他集合所等においても『オゾン』發生機を設備して空氣の淨化につとめてゐるのであります。ひるがへつて、この有効な『オゾン』は近代科學の進歩によつて自由に發生させることが出來る機械が出來たといへ今まで使用された『オゾン』發生機によると同時に有害なる亞酸化窒素の發生を伴ふのであります。從つてこれを永く吸ひ込みますとこの亞酸化窒素に中毒して頭痛、嘔吐、耳鳴等を起こして來ます。そこでたゞ僅に皮膚の上から蒸氣療法として應用さるゝに過ぎませんでした、しかしこれでは効果は極めて薄いものになつて仕舞ますので、どうかして直接吸入するやうな『オゾン』を作る方法はないものかといふことが研究されはじめました。然るにこの理想的な『オゾン』發生機が八幡市の屋川正彦氏によつて發明され、九大藥局で研究分析の結果『純粹オゾン』と決定しましたので大正十四年これを九大の木下博士宮崎、吉澤の兩藥學士その他の方々が動物試驗および臨床試驗をなした結果、いづれも何等の副作用なく内科、外科、婦人科、眼科、の各科を通じて驚くべき治療成績をうるに至りました、ことに從來不治難病とせられたもの、肋膜および病後の衰弱を回復せしむるにはオゾン以上に效力を有する治療法はないといふことを確められましたので日本をはじめ、英、米、佛、獨、支の六ケ國の專賣特許權を獲得するに至つたのであります。この療法はオゾンを吸入するほか、皮膚注射器によつて直接これを皮下に注射するものでありますが吸入の適應症としては肺結核、肋膜炎、るいれき、喘息、百日咳、氣管支カタル、肺炎、心臟病等すべての呼吸器病患、その他新陳代謝の障碍を排すべきすべての疾病、皮下注射の適應症は前記の吸入適應症のすべてに併用すること、および腹膜炎、盲腸炎、バセドー氏病、神經痛およびレウマチス、婦人病、膀胱炎、痔、肛門病、子宮病等である。喉嚨および膣病の如きは直接『オゾン』ガスを局所に灌流せしむるのであります。すでに内地においては、各方面でこの治療が行はれ、特に昨年は臨席の赤十字病院および熊本の醫衞生試驗等で地方の開業醫の方々に講習をすると共に一般治療に從事し數十年來の研究が數回の注射で非常な好成績をあげております

婦人に欠けた色々の感覺

男子に比し香、筋肉寒さの感覺が鈍い

元來人間の味覺には甘い、辛い、酸い、鹹い、澁からい、の五通りがある。然しどれだけの味覺を滿足させたら食物にしても飲物にしても完全にわれ／＼の要求を滿足させるかといふに決してさうではない。食の五味の外に食慾を刺げきするに佳か芳香を要求する。それについて英國の料理學者スレーザー、ハリス教授が面白い話をいつてゐる即ち『元來料理する主要な目的は香味をつけるのにある。いはゆる美食家といはれるやうな人は普通の味覺が特に發達してゐる譯ではなくてたゞ芳香に對する感覺が普通の人よりも鋭敏なだけである』と

フランス人は上手なコックは婦人には居ないといつてゐるがこれは婦人に香味の感覺が缺けてゐる事を示したのであつて、藥局の煉劑を握つてゐるものが主婦である丈けに大いに後悔の多い事とはいはねばならない

婦人に缺けた感覺はこの他に筋肉に對する感覺もある。即ち釘を一本打ち込む場合どの位の力で打つてばいゝかの見當がつかなかつたり、ゼンマイ仕掛のものを押すにどの位壓したらよいかの力加減がはつきりしない樣な事である。婦人の力仕事が不適當であるといはれるのは單に筋肉の力量がない許りでなくどの加減が分らない點にはないかと思ふ。その他婦人は男子に比べて寒さに對する感覺が少いそれで男子が不愉快に思ふ寒さでも女子は殆んど平氣である事がい。又面白い事には婦人はイザとなると男子より痛味に鈍して忍耐力が强い事でつまり痛味に對しても割合に鈍感となる爲で矢張り感覺の劣つてゐる事を示すものといはねばならない。

北材女史講演

東京婦人參政權獲得同盟主事北村兼子女史はベルリンに開催の萬國婦人參政權大會出席の途次京城帝國大學國際聯盟協會學生支部主催の下に二十三日午後二時から太平通キリスト教青年會大ホールで『萬國婦人參政權大會に臨むにあたりて』の題下に講演をなすと

JODK プログラム

五月廿三日（木曜日）

午前一〇、〇〇 氣象概況、各地天氣實況

同一〇、三〇 料理獻立、日用品値段

正午 時報、ニュース

午後〇、三〇 講演『日常生活と宗教觀念』 メソヂスト教會 田中功

同三、四五 ニュース

同六、三〇 文藝講座『最近の朝鮮文藝界漫談』 金基鎭

同七、〇〇 ハーモニカ合奏 一、タンゴハーモニカバンド行進曲二、バルスブリュー三、白帆四、ラパロマ五、ラソレラ タンゴハーモニカバンド十七名

同七、三〇 ニュース

同七、四〇 落語『二人女中』 柳亭燕路

ジャズ 一、行進曲黑ん坊の王子 二、丸山編嫡唄入イ、スパニッシュセレナーデ、ロ、ギターコンチョン三、ウオーターロウの戰爭、丸山編春の狂想曲 CM管絃樂團 指揮 丸山惣次郎

古談『貞操』 許白南

さんに御紹介する事は既に再四、尹白南氏の非常古談はＤＫが皆毎回好評を博すもの今晩のお話は朝鮮に於ける婦道殊に女の貞操に就ての裏面に於ける種々なる例話と家名主義と貞操との矛盾に就ての例話を舉げ終りに或る大家に起つた事實で而も倒相大家としての兄と人情と戀に惱む弟との貞操に對する解釋を異にするが爲めの一場の人情劇の美男、獨相大家と弟の劇、之等が相錯雜して而もその裏面貞操に關する人情味ある解釋を如實に物語る古談です。

同九、〇〇 翌日プログラム豫報 氣象概況、時報、ニュース

同九、二〇 西道雜歌 金玉葉

ラヂオドラマ 李基世作『[illegible]し』 ラヂオ劇研究會 石金星 徐日星 尹星鎬 朴齊行 外

將棋新手合（四）

飛角交 △七段 溝呂木光治（東京）
飛落番 ▲二段 市川一郎（千葉）

（於東京市日本橋區蠣殼町一の四 溝呂木將棋所）

（圖は前號指了の局面）

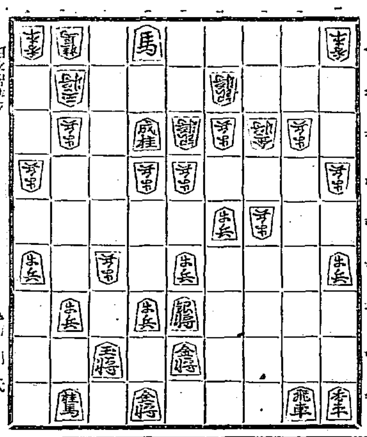

△溝呂木氏 持駒【△溝呂木氏角金銀香歩歩歩 ▲市川氏桂】 ▲市川氏

△七一香 ▲六八金上ル △九九角 ▲六六銀 △七四銀 ▲五三成桂
△同 銀 ▲八八銀 △六五香 ▲八六桂 △八八角成 ▲同 玉
△六三銀 ▲六五銀 △六二金 ▲七一馬 △同 玉 ▲[illegible]
△六一玉 ▲三四歩 △三二金 ▲二一角（以下次號）

溝呂木七段講評（上手）七一香打ちは、攻防兩用の意味であつて當然である（上手）七一香打ちは、攻防兩用の意味があつて當然である（上手）九九角打ちは、敗因とも謂ふべき惡手である、此處は七四銀と打ち極力防戰する處である（下手）八六桂打ち、强い手で良い時機である（下手）七五香打ち、敵角を取るのは安全なる手である（下手）二一角打ちは、敵玉の退路を一旦塞ぐのは本筋である、飛車の侵入を闘る意味があり、敵玉を兩攻めにする含みにして攻際の要諦である

日本海々戰記念塔建設寄附

▲三十三圓三十一錢海軍燃料廠▲三十圓十七錢交島海軍無線電信所▲三十一圓十一錢佐世保海軍航空隊▲二十七圓三十一錢横須賀海軍病院▲十四圓卅七錢特務艦青島▲六圓五十錢、神戸市楠小學校▲五十圓、鎮海[illegible]▲二圓、鎮海[illegible]院▲同▲一圓七十五錢、全南長城面田中正朔▲十三圓五十錢、道晴領事館吉井秀男▲五十七圓十五錢、朝鮮軍司令部高等官一同▲六圓五十錢、大邱市外南洲驛新社▲九圓八十錢、京城府太平生命保險會社支部一同▲五十錢、平南東遠邑內小學校▲三圓、樺太元泊郵便局會社▲卅五圓三十錢、鎮海[illegible]飛行第八聯隊▲二圓、[illegible]台北州波江野吉夫▲八十錢、東京府下和田堀町森松次▲十圓、鹿兒島市鹿兒島郵便局久吉丸一同▲七圓八十九錢、埼玉縣岡部小學校▲卅一圓五十一錢、弘前市野砲第八聯隊將校團▲六圓、兵庫縣浦村浦小學校▲二圓、兵庫縣志筑實科高女校▲二圓〇五錢、埼玉縣石泉村渡瀬小學校▲一圓、福島縣二本松稅務署▲十二圓九十九錢、熊本陸軍教導學校▲二圓卅錢、兵庫縣八鹿町一同▲五十九圓三十一錢、北海道佐呂間村長扱▲五十八圓七十三錢海軍々醫學校▲四十七圓卅二錢海軍水路部▲六十七圓八十八錢軍艦迅鯨▲一百圓綱前恒川忠助▲四圓六十錢當陽郵便局扱▲二圓空北古阜水利組合職員一同▲五圓京城府本町郵便局▲二圓朝鮮總督府稅內郵便局一同▲三百圓故池上政務總監令息池上久道▲十二圓四十錢非島保險事務所一同▲四圓愛知縣木曾川西小學校▲五圓滋賀縣八大津商業學校▲一圓熊本市外跡瀬村農林省蠶業試驗場山張所▲二圓四十五錢山口市衞戍病院一同▲三圓四十五錢兵庫縣西村農林省播磨種雞場▲六圓五十錢山口縣岩國少年刑務所▲三圓廿錢廣島[illegible]▲九圓二十錢明石郵便局▲三圓〇六錢京都府淀牧小學校▲六圓九十四錢京都府淀我村役場▲二圓五十錢神戸市楠町山手商店▲十圓神戸市大同新寸株式會社▲一圓鎮島市井上健彦▲一圓福井縣某營所一同▲十一圓十四錢、郡山縣森町小學校▲二圓五十錢全北咸平郡職員▲二圓卅錢江原道平昌營林署▲五圓慶北泉在軍分會▲五十圓朝鮮總督府國民作間隊▲一圓全南靈光邑內弘水吾八▲十五圓大連市通八連火災海上保險會社▲六圓二十八錢北海道典村扱▲二圓六十錢小樽市稻山海運會社樺太丸▲六圓七十錢大阪市船運區聯合分會海軍班▲三圓興福市騎兵第二十六聯隊第一中隊

本紙府內愛讀者 福引當籤者（十二）

六等（化粧品カテイフードー個宛）四百本

5,812	19,611	6,283	27,055	9,015	26,053
18,167	17,561	25,617	16,917	19,891	25,454
6,661	27,491	15,482	9,591	15,998	18,556
18,543	17,731	27,476	25,088	25,634	18,791
15,462	7,640	26,685	27,484	18,194	26,640
19,602	17,791	26,677	5,029	26,607	18,799
18,512	17,540	7,685	6,463	18,383	7,420
18,307	9,954	7,424	7,073	18,519	19,859
15,917	17,104	25,751	6,826	19,879	15,641
15,188	17,987	5,872	19,853	6,460	5,053
5,432	17,789	9,561	8,281	18,942	17,524
19,854	7,464	7,044	17,517	9,001	5,443
7,452	18,105	6,019	7,093	17,706	7,614
5,900	7,061	19,612	9,563	8,431	6,274
19,106	17,743	18,171	26,872	16,164	17,727
9,521	25,298	6,004	25,497	25,031	25,616
25,849	7,285	26,684	27,024	6,645	25,219
9,744	16,175	8,245	9,457	15,021	6,864
10,461	7,808	9,429	5,826	6,063	9,242
9,490	18,368	26,700	16,975	16,530	6,852
17,103	9,066	17,549	26,477	15,012	6,695
5,221	6,103	9,725	27,045	15,616	18,599
7,850	15,627	9,022	25,285	9,930	25,818
7,675	6,415	6,430	25,278	18,388	25,291
15,420	25,471	19,464	18,179	16,151	9,476
18,064	8,449	18,351	25,271	15,205	5,285
9,010	9,298	26,623	5,806		

五等（本社特製浴衣地一反宛二百本）

21,179	10,572	10,876	24,770	24,993	4,134
21,983	10,485	22,209	10,545	8,065	19,641
6,418	17,047	17,746	6,107	7,818	8,254
25,197	15,426	3,292	23,574	23,241	21,528
21,914	14,349	10,859	22,163	10,163	10,761
23,558	529	22,215	20,362	10,316	21,594
24,383	22,220	21,114	10,183	2,211	10,390
10,557	22,989	2,171	21,340	24,875	14,915
21,450	1,775	20,520	4,663	21,564	21,860
13,918	21,767	21,773	23,161	11,014	24,130
22,715	1,027	23,527	10,382	4,053	23,193
1,160	21,814	21,166	11,520	1,571	24,169
4,149	14,902	23,587	4,411	21,412	21,590
22,310	21,375	22,980	21,188	23,486	22,450
11,081	21,884	1,802	22,415	23,620	21,358
22,767	21,662	1,772	21,349	24,382	10,762
4,140	24,752	21,408	21,459	3,474	751
22,469	22,423	21,314	13,910	113	21,513
21,857	2,418	6,867	27,422	17,152	27,421
27,066	27,454	6,441	26,037	17,189	6,477
7,630	5,277	6,871	7,445	27,068	15,959
15,089	7,815	18,748	9,465	7,619	7,087
5,082	26,229	25,069	16,141	6,253	6,202
15,224	7,638	26,823	16,762	9,947	6,404
25,859	18,183	6,499	16,333	6,074	7,520
5,257	16,774	17,177	16,181	9,578	18,771
16,735	25,173	7,026	9,224	5,643	6,070
17,744	16,242	25,648	16,989	19,817	16,744
6,099	5,169	6,492	7,277	9,915	26,245
9,471	17,174	27,068	27,040	8,208	26,608
16,914	19,166	17,955	17,392	26,645	6,278
27,488	9,630	5,239	7,217	25,633	8,032
5,316	5,119	5,421	15,947	5,269	19,812
15,403	26,069				

一、賞品は最寄の弊紙販賣店で抽籤券と引換にお渡しいたします
一、賞品は發表の日より十日以内に御受取りください

昭和式精米麥機　平麥壓扁機械

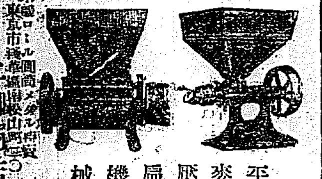

精米機 東京市[illegible] 發賣元 [illegible]商店

超特別大興行 二十三日封切
大阪每日新聞社製作映畫 小石榮一監督作品 時代劇映史 新聞時代
阪東壽之助 主演 千早晶子 若月孔雀 助演 初登城
松竹蒲田特作 重宗務監督作品 戀をさそひ、戀に生きる京の藝妓の悲戀史、そのもつれが生んだ紅燈哀話『柳ごよみ』の映畫化
春谷 戀達引 柳咲子 筑波雪子 主演 島田嘉七 渡邊篤 河村黎吉 助演 オールスターキャスト
大正館

大特價 特許 氷削機 金十圓

特約店募集 坂口商會

當選御禮

今般仁川學校組合會議員改選に際し最高點を以て當選の榮を得候は偏に熱誠なる有權者各位の甚大なる御後援御同情の賜と深く感銘仕候右不取敢以紙上御厚禮申述度如斯に御座候 敬具

谷本茂三郎

當選御禮

今般仁川學校組合會議員改選に際し高點を以て當選の榮を得候は偏に熱誠なる有權者各位の甚大なる御後援御同情の賜と深く感銘仕候先は右不取敢以紙上御厚禮申述度如斯に御座候 敬具

村田孚

當選御禮

今回仁川學校組合會議員改選に際し當協會公認候補として直野良平、稲島邦一の二君を推薦仕候處各位の深甚なる御後援に依り當選の榮を得候段感謝の至りに不堪候茲に乍略儀不取敢以紙上御厚禮申上候 敬具

仁川穀物協會

當選御禮

今般仁川學校組合會議員改選に際し當選の榮を得候は全く熱誠なる有權者各位の甚大なる御後援御同情の賜と深く感銘仕候先は右不取敢以紙上御厚禮申述度如斯に御座候 敬具

佐藤滿賀

當選御禮

今般仁川學校組合會議員改選に際し當選の榮を得候は全く熱誠なる有權者各位の甚大なる御後援御同情の賜と深く感銘仕候先は右不取敢以紙上御厚禮申述度如斯に御座候 敬具

大石季吉

當選御禮

今般仁川學校組合會議員改選に際し當選の榮を得候は全く熱誠なる有權者各位の甚大なる御後援御同情の賜と深く感銘仕候先は右不取敢以紙上御厚禮申述度如斯に御座候 敬具

清田三郎

當選御禮

今般仁川學校組合會議員改選に際し當選の榮を得候は全く熱誠なる有權者各位の甚大なる御後援御同情の賜と深く感銘仕候先は右不取敢以紙上御厚禮申述度如斯に御座候 敬具

代田繁治

當選御禮

今般仁川學校組合會議員改選に際し當選の榮を得候は全く熱誠なる有權者各位の甚大なる御後援御同情の賜と深く感銘仕候先は右不取敢以紙上御厚禮申述度如斯に御座候 敬具

中條榮藏

當選御禮

今般仁川學校組合會議員改選に際し當選の榮を得候は全く熱誠なる有權者各位の甚大なる御後援御同情の賜と深く感銘仕候先は右不取敢以紙上御厚禮申述度如斯に御座候 敬具

增井榮治

當選御禮

今般仁川學校組合會議員改選に際し當選の榮を得候は全く熱誠なる有權者各位の甚大なる御後援御同情の賜と深く感銘仕候先は右不取敢以紙上御厚禮申述度如斯に御座候 敬具

結城確次

當選御禮

今般仁川學校組合會議員改選に際し當選の榮を得候は全く熱誠なる有權者各位の甚大なる御後援御同情の賜と深く感銘仕候先は右不取敢以紙上御厚禮申述度如斯に御座候 敬具

伴康衛

當選御禮

今般仁川學校組合會議員改選に際し當選の榮を得候は全く熱誠なる有權者各位の甚大なる御後援御同情の賜と深く感銘仕候先は右不取敢以紙上御厚禮申述度如斯に御座候 敬具

吉岡久

當選御禮

今回大邱學校組合會議員選舉に際し各位の深甚なる御援助に依り幸に當選の榮を得申候段感謝に不堪候乍略儀不取敢以紙上厚く御禮申上候

昭和四年五月二十一日

鈴木貢　大野庄三郎　松本誠一　中尾好光　黑川圓治　高田官吾　古屋治輔　山北光德　田畑平吉　木下源藏　高橋德重　畑本儀平　中西廉　小川清五郎

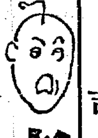

老衰の候補者は 俄然 トツカピン 服め

星印ソース

御用聞きの獨語
良品廉賣は信用の基
薄利多賣は成功の基
である。であるから
星印ソースよまだま
だもつと賣れてくれ

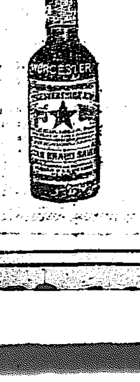

☆04

同業組合の機能（二）

者の如き一般公衆にも利益を與へてゐるのである。
これの取引のやうに輸入品および國産について誤らない判斷を下し、的確なる方針をたてることは必ずしも不可能ではないが、然しそれでは現在見込み違ひが起こり危險が多い。のみならずそれでは業者の一致した行動といふことが望まれない。矢張り確實な數字と間違のない事實に基づいて事をはかることが必要である。ゆえにくことが出來ないものであるとして近頃この統計の蒐集調査が組合の手で盛んに試みられるやうになつて來た。それは（一）統計の必要が認められて來た事と、（二）組合がそれを扱ふに最適の機關であると思はれるに至つたからである。組合が集める統計は組合員の利用に供するのが主眼であるが、一方官廳等へもこれ等の統計材料が提供せられ、議論の發表する『商工』……

二、團體購買契約　次は原料および製品の購入問題である。組合員が協調團結して大形購買を行へば各自が個々別々に買入れる場合より安くつく事はいふまでもない。それのみならず團體の力によつて確實な出來る供給先を選擇し得られる便宜もある。

解禁は爲替回復後
時期の明示は出來ぬ
……と藏相の答辯

【東京電話】金解禁時期明示につき東京商工會議所その他から政府に對し希望する處あつたが、藏相は、議會でも説明した如く解禁時期は絶對不可の問題とすると共に、かく爲替が低落してゐては解禁は出來ぬので爲替の回復を待つて解禁することは決定してゐると答へた

繭資金は二錢臺割か
大體内地に追随

内地繭資金貸出率は二十日の東京協定銀行會議で、一錢七厘、一錢九厘、二錢と前年より各一厘下げに決定した。これがため鮮内各銀行では、近くそれぞれ繭資金貸出率の決定を見るはずだが、大體においてこれに順應することになる模様である、即ち本年の鮮内は一錢七、八、九厘と前年より一、二厘安の模様だつたのが金解禁問題の懸念のため生糸に對する需要が加はりついに前記の如く各一厘下げとなつたものであるが、これに鑑み朝鮮では殖銀、朝鮮銀行はいづれも内地同様、昨年より一厘下げの二錢一厘見當となりさうである。しかし一銀、安田など普通銀行は二錢見當の見込みであるがその他の銀行でも朝鮮は……これに全く關係をつないでゐるので内地の貸出利率下げに追隨するとしても、繭取引先には特に手心を加へる事情を減らしてゐる。從つて貸出競爭の協定のない朝鮮では今年は貸出競爭によつて實際の貸出日歩は二錢を割れ……演じはせぬかと觀測されてゐる

資産運用難のため
保險業が船舶金融
生保より海保が適當

生命保險會社の資産が膨脹して運用難となつたので、船舶業者は生命保險業者から船舶金融を受けやうと企策してみたが殆ど望み薄となつて來た、最初生保業者は資金運用難の折柄とて船舶金融には多少心が動いた模様だつたが、商工省當局の意向は

船舶業者に對する融通は海上火災保險業者がするのが適當であり、生保業者の船舶金融は多少危險が伴ふ惧れある

と大藏省不賛成の態度を示したため行惱むに至つた即ち船舶金融は從來の例から見ると

一、抵當船舶は海難が多いこと
二、船價が安定せぬこと
三、抵當船舶算定に困難であり且つ貸付金が巨額に上ること

などの點から船舶に對する智識が淺い生保業者の船舶金融は不適當と云はれてゐる、これに對し海上火災保險業者は船舶に對する專門的の智識があり、殊に貸付金は保險料と差引けばよいと云ふので貸出可能性があるものと觀られるに至つた

東拓貸出増加（四月）

東拓貸出金鮮内各支店四月末現在貸出高は合計六千五百三十四萬八千圓で、三月末に比し二百六十四萬八千圓の増加である貸出内容左の如し（單位千圓）

	口數	金額
定期	一、二六〇	二一、二二六
年賦	四、九六六	四四、一二二
合計	六、二二六	六五、三四八

日華萬歳兩社合併期

日華生命、萬歳生命の合併は、昨年末の總會で合併を決議したが、今日までまだ成立せぬこれは當局の認可申請中の手續に何等かの修正を要する所があるためで、近く解決し六月上旬には認可を見るであらうと會社側では觀測してゐる

代行權は運合へ
通運と非合同は
鐵道局攻撃の準備

運合の進捗につれて、鐵道局が小口扱ひ取扱代行權を運合會社に與へるか否かが注目のまとゝなつてゐるが、鐵道局はこの代行問題の如何に拘らず六月初め頃

直營の告示をなす事に内定してゐる模様である。しかして代行權については勿論、新會社制度においてこそ運合に與へる意向らしい從つて、通運側としては最近しきりに現在の取扱が不合理なものと宣傳してゐるが、現在案は通運側も同意したものである以上今更の反對は認め難いと見られてゐる、なほ運合會社に對する補助金も、本年度は豫算の關係で增額の途がないが、この程度の補助ではどうしても新會社の經營が苦境に陥るといふことが明かとなつた場合は會社が立行く程度の補助增額を考慮する方針に出る模様であるが一方通運および非合同側では運合會社に代行權を與へることに決すると荷主を動かして鐵道局に陳情し、鐵道運賃の高率その他を攻め道具に鐵道局攻撃の火の手をあげやうとの魂膽で、ひそかに計畫を進めてゐる模様である

運合申込
六百三十店

運合参加申込は二十二日朝までに六百三十店を算するに至つた。しかして運送店の總會で満場一致参加の決議をしてゐた大邱驛の如きも参加申込者十店に達し、なほ四、五店の申込を見る模様であるが、京義線は新義州南浦以外は通運系をのぞき全部の参加を見た、また、湖南線方面では通運取扱店からもすでに二、三の申込みを見た模様で、全州、裡里、群山等いづれも大部分参加することになつた。現在申込みが少いのは、慶東線、馬山線、咸鏡線であるが、馬山線はすでに運合の主旨によつて合同會社が出來てゐるから、當然参加するものと見られ、咸鏡線、慶東線等のところ全く手がつけてないので勧誘委員を派遣すれば大部分の参加を見るであらうと運合側ではいつてゐる

米穀大會日程

第十二回全鮮米穀大會は十月十一、十二の兩日京城公會堂で開催されるが、大會日程は廿日の京城穀物商組合臨時總會で左の如く決定した

十一日　午前開會式　正午政務總監午餐　午後道知事招宴
同十二日　午前議事　正午府尹の午餐　午後内地商と協議會、組合の宴會

尚ほ出席者五、六百名の見込みである

非合同が
保證會社計畫
通運同意するか

非合同側では運合側に對抗するため、通運と合同して資本金二百萬圓程度の保證會社を創立し各機關の保證會社とする計畫を立て、その準備を進めており、近く各地の非合同側を糾合しこれを母體として、選出した委員により今後運合側との交渉を行ふことになる模様で、その成り行きは注目されてゐる。しかして、資本金は四分の一拂込としても五十萬圓を要する譯であるが、この際通運が同意するや否やはなほ大いに疑問とされてゐる

穀信今期業績

京城穀物信託會社今期の業績は久しく不振の極をつくして來た同社としては近來稀に見る好成績で、概算三千圓餘の利益金をあげるに至つた。從つて株主中ではこの際配當斷行を希望する向も出て來たが缺損續きの同會社として果して實現するか否かは疑問である。尚ほ同會社では六月初め重役會を同月廿四五日頃總會を開くことになつてゐる

靴用ズックの
移入税免除
府内輸出商が

府内のゴム底ズック靴輸出商は廿二日府内輸出業者と協議し靴附用ゴム靴に使用するズックが内地から移入する際他の織布と同様五分の移入税が課せられてゐたが、これが免除を當局に陳情することになりその方法につき打合せすることがあつた

無盡役員會

無盡協會役員會は廿一日も引續き開催、大體左の如く協議した

一、業法第九條第二項に「但し拂込金を限度とする貸付は此の限りにあらず」といふ但書追加の件
一、「加入者に限り給付金を限度とする寄託金取扱の件
一、業法中に『本法に據る取引は之を商行爲とす』の條項追加の件

なほ無盡業者が連絡提携をなし全國業者を統一したき希望を附議して來る秋季總會開催に對する打合せをした、なほ此の外無盡協會は事業の研究をするため内地より適當の人を招聘すると

四月中會社異動

京城商議調査、四月中の全鮮會社異動左の如し（金額單位千圓）

		社數	資本	拂込資本
新設	株式	[illegible]	[illegible]	[illegible]
	合資	[illegible]	[illegible]	[illegible]
	合名	[illegible]	[illegible]	[illegible]
	計	[illegible]	[illegible]	[illegible]
增資	合資	[illegible]	[illegible]	[illegible]
	株式	[illegible]	[illegible]	[illegible]
拂込	株式	[illegible]	[illegible]	[illegible]
減資	株式	[illegible]	[illegible]	[illegible]
	合資	[illegible]	[illegible]	[illegible]
	合名	[illegible]	[illegible]	[illegible]
	計	[illegible]	[illegible]	[illegible]
解散	株式	[illegible]	[illegible]	[illegible]
	合資	[illegible]	[illegible]	[illegible]
	合名	[illegible]	[illegible]	[illegible]
累計		[illegible]	[illegible]	[illegible]

郵貯受入状況
預入高増加

四月中に全鮮各郵便局所で取扱つた郵便貯金の預入高は六百九萬二千百八十三圓、拂戻五百七十三萬三千七十五圓、差引三十五萬九千百八圓の預入増加である、四月末現在高左の如し

内地人 [illegible]
朝鮮人 [illegible]
計 [illegible]

本岡氏の反駁
吉田氏の聲明に

運合委員の本岡卯之吉氏は先般の吉田秀次郎氏が發した聲明書並に其の後の通運側委員の言として傳へられた事實に對して通運の態度が中立業者をして徒らに苦境に導くにすぎない旨を力説した反駁の聲明書を發した

大阪市中九……

[illegible]

海外砂糖市場

キューバ實物 一弗一六分三三
ジャワ糖 一四ギルダ八分七
五六月限 九志九片丁渡
倫敦糖同前
ミドリング 同
ストリット 同
ブローチ 同
ベンガール 同

鮮銀帳尻（廿一日）

	單位千圓	比前日增減
發行高	[illegible]	[illegible]
正貨準備	[illegible]	[illegible]
保證準備	[illegible]	[illegible]

日銀帳尻（二十一日）

發行高	一、[illegible]	增 [illegible]
正貨準備	一〇[illegible]	
保證準備	[illegible]	減 [illegible]

海外經濟電報

東京コール（廿二日）	[illegible]	
翌日物	七厘五毛乃至一錢一厘	
無條件	七厘	乃至一錢一厘
普通	七厘	乃至一錢一厘
倫敦	一志一〇片丁度	
紐育	四四弗二分一	
上海	七二兩八分一	
倫敦銀塊	二五片八分一	
紐育銀塊	五三仙八分七	
英米爲替	四弗八五仙一六分九	
對米爲替	四四弗八分五	
米棉	一七一弗四分一	十錢安
印棉	一〇五弗八分一	二十錢高

スチール株
アナゴンダ株
因にスチール株アナゴンダ株は權利落である

取引停止

府内南米倉町南大門市場内穀物神宮斉鶴●京畿永登浦里四九五穀物雜貨 祖悦永

穩落

保險會社は金が余つて仕樣がない、そこで金に困つてゐる船舶業者、保險さんから金を借りる相談▲生命保險の方が豬福だが、船舶保險の方では生命保險より海上火災の方が適任だと生保側の方は船舶金融に反對したので、生保側の方は望み薄だとか▲保險といへば各その一流銀行は目ざましい、生保契約九十億に達した、▲この契約高四十五億圓に四十四年間かゝつたが、殘りの四十五億圓はタッタ五年だつた▲しかしアメリカでは現在一千萬ドルの契約高があるが、五百億ドルは僅に七年▲八十年かゝつたが、殘りの五百億ドルは僅に七年で付けたが一寸凄いではないか

株式（廿二日）

京取短期

銘柄		寄付	大引	高値	安値
京取	前	[illegible]	[illegible]	[illegible]	[illegible]
	後	[illegible]	[illegible]	[illegible]	[illegible]
鐘新	前	[illegible]	[illegible]	[illegible]	[illegible]
	後	[illegible]	[illegible]	[illegible]	[illegible]
大新	前	[illegible]	[illegible]	[illegible]	[illegible]
	後	[illegible]	[illegible]	[illegible]	[illegible]
安取	前	[illegible]	[illegible]	[illegible]	[illegible]
	後	[illegible]	[illegible]	[illegible]	[illegible]
東新	前	[illegible]	[illegible]	[illegible]	[illegible]
	後	[illegible]	[illegible]	[illegible]	[illegible]

算定と日歩

	算定	日歩	代引
京取	[illegible]	[illegible]	[illegible]
仁取	[illegible]	[illegible]	[illegible]
同新	[illegible]	[illegible]	[illegible]
大新	[illegible]	[illegible]	[illegible]
安取	[illegible]	[illegible]	[illegible]
東新	[illegible]	[illegible]	[illegible]
鐘紡	[illegible]	[illegible]	[illegible]
鮮鐵	[illegible]	[illegible]	[illegible]

東株短期市場

	寄付	大引	高値	安値
前	[illegible]	[illegible]	[illegible]	[illegible]
後	[illegible]	[illegible]	[illegible]	[illegible]

安東株式

	前寄	大引	前寄	前引
日本	[illegible]	[illegible]	[illegible]	[illegible]

大株短期

銘柄		寄付	大引	高値	安値
大株	前	[illegible]	[illegible]	[illegible]	[illegible]
	後	[illegible]	[illegible]	[illegible]	[illegible]
新東	前	[illegible]	[illegible]	[illegible]	[illegible]
	後	[illegible]	[illegible]	[illegible]	[illegible]
鐘紡	前	[illegible]	[illegible]	[illegible]	[illegible]
	後	[illegible]	[illegible]	[illegible]	[illegible]
日魯	前	[illegible]	[illegible]	[illegible]	[illegible]
	後	[illegible]	[illegible]	[illegible]	[illegible]
東新	前	[illegible]	[illegible]	[illegible]	[illegible]
	後	[illegible]	[illegible]	[illegible]	[illegible]
日魯	前	[illegible]	[illegible]	[illegible]	[illegible]
	後	[illegible]	[illegible]	[illegible]	[illegible]

大株長期

銘柄	前寄	前引	後寄	大引
新大株	[illegible]	[illegible]	[illegible]	[illegible]
同新株	[illegible]	[illegible]	[illegible]	[illegible]
日魯	[illegible]	[illegible]	[illegible]	[illegible]
同新株	[illegible]	[illegible]	[illegible]	[illegible]
鐘紡	[illegible]	[illegible]	[illegible]	[illegible]
同新	[illegible]	[illegible]	[illegible]	[illegible]
日石	[illegible]	[illegible]	[illegible]	[illegible]

短期賣買玉表

	賣方	買方	建玉數
京取	[illegible]	[illegible]	[illegible]
新大	[illegible]	[illegible]	[illegible]
鐘新	[illegible]	[illegible]	[illegible]
東新	[illegible]	[illegible]	[illegible]
仁取	[illegible]	[illegible]	[illegible]
短期	[illegible]	[illegible]	[illegible]
長期	[illegible]	[illegible]	[illegible]
當日	[illegible]	[illegible]	[illegible]

東京現株

銘柄	
満鐵	[illegible]
同新	[illegible]
東拓	[illegible]
同新	[illegible]
富士紡	[illegible]
日石	[illegible]
満毛	[illegible]

期米（廿二日）
▲仁川

	當限	中限	先限
前場（一）	[illegible]	[illegible]	[illegible]
（二）	[illegible]	[illegible]	[illegible]
（三）	[illegible]	[illegible]	[illegible]
（四）	[illegible]	[illegible]	[illegible]
（五）	[illegible]	[illegible]	[illegible]
（六）	[illegible]	[illegible]	[illegible]
（七）	[illegible]	[illegible]	[illegible]
（八）	[illegible]	[illegible]	[illegible]
（九）	[illegible]	[illegible]	[illegible]
（十）	[illegible]	[illegible]	[illegible]
後場（一）	[illegible]	[illegible]	[illegible]
（二）	[illegible]	[illegible]	[illegible]
（三）	[illegible]	[illegible]	[illegible]
（四）	[illegible]	[illegible]	[illegible]
（五）	[illegible]	[illegible]	[illegible]
（六）	[illegible]	[illegible]	[illegible]
（七）	[illegible]	[illegible]	[illegible]

賣買高 [illegible]　累計 [illegible]
出來高 [illegible]　累計 [illegible]

◇東京

	前場	後場
當寄	[illegible]	[illegible]
止め	[illegible]	[illegible]
中寄	[illegible]	[illegible]
止め	[illegible]	[illegible]
（一）	[illegible]	[illegible]
（二）	[illegible]	[illegible]
（三）	[illegible]	[illegible]
（四）	[illegible]	[illegible]
（五）	[illegible]	[illegible]
（六）	[illegible]	[illegible]
（七）	[illegible]	[illegible]
（八）	[illegible]	

◇大阪

	前場	後場
當寄	[illegible]	[illegible]
止め	[illegible]	[illegible]
中寄	[illegible]	[illegible]
止め	[illegible]	[illegible]
（一）	[illegible]	[illegible]
（二）	[illegible]	[illegible]
（三）	[illegible]	[illegible]
（四）	[illegible]	[illegible]
（五）	[illegible]	[illegible]
（六）	[illegible]	[illegible]
（七）	[illegible]	引アト
（八）	[illegible]	
（九）	[illegible]	
（十）	[illegible]	

十二錢

◇兵庫

	前場	後場
先限寄付	[illegible]	[illegible]
止め	[illegible]	[illegible]

◇下關

	前場	後場
先限寄付	[illegible]	[illegible]
止め	[illegible]	[illegible]

◇桑名

	前場	後場
先限寄付	[illegible]	[illegible]
止め	[illegible]	[illegible]

鮮内延べ（前場）（廿二日）

◇釜山（角ケ籾改良）

	寄付	大引	高値	安値
五　末	[illegible]	[illegible]	[illegible]	[illegible]
六　中	[illegible]	[illegible]	[illegible]	[illegible]
六　末	[illegible]	[illegible]	[illegible]	[illegible]
七　中	[illegible]	[illegible]	[illegible]	[illegible]

出來高 [illegible]

◇大邱（現物穀良都）

	寄付	大引	高値	安値
五　末	[illegible]	[illegible]	[illegible]	[illegible]
六　中	[illegible]	[illegible]	[illegible]	[illegible]
六　末	[illegible]	[illegible]	[illegible]	[illegible]
七　中	[illegible]	[illegible]	[illegible]	[illegible]

出來高力 [illegible]

◇群山（現物丸七三等）

	寄付	大引	高値	安値
五　末	[illegible]	[illegible]	[illegible]	[illegible]
六　中	[illegible]	[illegible]	[illegible]	[illegible]
六　末	[illegible]	[illegible]	[illegible]	[illegible]
七　中	[illegible]	[illegible]	[illegible]	[illegible]

出來高 [illegible]

鮮内延べ（廿二日後場）

	寄付	大引
◇釜山　出來高	[illegible]	[illegible]
末	[illegible]	[illegible]
中	[illegible]	[illegible]
末	[illegible]	[illegible]
中	[illegible]	[illegible]
◇大邱　出來高	[illegible]	[illegible]
末	[illegible]	[illegible]
中	[illegible]	[illegible]
末	[illegible]	[illegible]
中	[illegible]	[illegible]
◇群山　出來高	[illegible]	[illegible]
末	[illegible]	[illegible]
中	[illegible]	[illegible]
末	[illegible]	[illegible]
中	[illegible]	[illegible]

◇大阪棉花

	寄付	止め
前場當限	[illegible]	[illegible]
先限	[illegible]	[illegible]
後場當限	[illegible]	[illegible]
先限	[illegible]	[illegible]

大阪世米喰合

	賣方	買方	賣買高
當限	[illegible]	[illegible]	[illegible]
中限	[illegible]	[illegible]	[illegible]
先限	[illegible]	[illegible]	[illegible]

◇大阪綿絲前場・後場（二十八センチメートル）

	寄付	同引	寄付	同引
五月限	[illegible]	[illegible]	[illegible]	[illegible]
六月限	[illegible]	[illegible]	[illegible]	[illegible]
七月限	[illegible]	[illegible]	[illegible]	[illegible]
八月限	[illegible]	[illegible]	[illegible]	[illegible]
九月限	[illegible]	[illegible]	[illegible]	[illegible]
十月限	[illegible]	[illegible]	[illegible]	[illegible]
十一月限	[illegible]	[illegible]	[illegible]	[illegible]

◇横濱生絲

	寄付	止め
前場當限	[illegible]	[illegible]
先限	[illegible]	[illegible]
後場當限	[illegible]	[illegible]
先限	[illegible]	[illegible]

◇現物最優等 一三〇〇圓

◇紐育棉

	前日	本日
當限	[illegible]	[illegible]
先限	[illegible]	[illegible]

大阪砂糖前後場

	寄付	大引
當限 前	[illegible]	[illegible]
當限 後	[illegible]	[illegible]
先限 前	[illegible]	[illegible]
先限 後	[illegible]	[illegible]

大阪砂糖現物

日糖（S・T）現物 一千二圓八〇
黄雙中値 [illegible]

市中米標準値

丸キ四等新米 二五圓七〇
白米卸値（百俵） 二一圓〇〇
仁川一等白米 二七圓七〇

京城手形交換高（廿二日）

枚數 [illegible]枚
金額 [illegible]

株式

引際に跳返し
手堅く保合ふ

前場　昨二十一日後場小強みし折柄、今朝も阪地の不味を入れて小安く寄付き目先また下向くものと見る投物も出でヂリ安を呈したがアト阪地の引際跳返した結局手堅く保合つた、かくて昨後場止に比し大新十錢安東新五十錢高であつた

東新中心の
急反撥

後場　前場保合ひの鐵先、後場は一段高を入れたるも仕手は氣乘らず只東新一本に手堅く寄付き警戒濃厚を呈した、併しアト阪地の急反撥に此邊相當引返すものと見る買物も現はれ遂に躍騰した　かくて昨後場止に比し京取新安作ら大新一圓四十錢東新三圓二十錢高であつた

解禁中心に
小高下を繼續

解禁の準備説に人氣は全く恐慌に陥り大暴狀を呈した、併しその後一歩毎に轉じ今朝東新は百二十四圓臺に現れたが一本調子の反撥は望めなかつた、何分解禁に對する見越めはつかず資金は逼迫を續けて居り又妥協觀測を眺めてはよしんば解禁不能を裏書するとしても相場の立直りは困難である、かくの如くなので此處只地場の常連筋の小賣合にはなく新規に乘出す仕手が過ぎず抑つて市場も閑散を呈してゐる、殊に新東は過日相當の高値を付けたものはなく矢張り現在の値頃に置付くものの見る……分は解禁を中心の小高下を繼續するであらうと觀測された

警戒濃厚で
展開は至難

入氣の落着きと共に諸株共漸次回復して來た折柄、首相並に藏相が解禁を即行すると言ふ意思なきことが明白となり、近日中に公にその意思を發表し財界の不安を除くとも傳へられるので、段下げた諸株も今朝は相當手堅い處を見せてゐた、恐怖の種の金解禁が目先當分行はれないといふ事が當事者たる首相、藏相から發表されるとなると、此處暫くは金解禁に脅ゆる心配もなく過日の暴落の反動として此邊より漸次上向くのではあるまいかといふ觀測も可成り有力となつて來た、が矢張り解禁が横はつてゐる間は氣の利いた戻りは……

つよきよき

株式　現物一巡と人氣の回復で相當の回復もあるであらうと思はれたが目先に解禁の未解決問題が横はつてゐては相場の立直りは至難のことである
▲かくの如くなので新規に乘出す仕手はなく只地場の常連筋がその日稼ぎをするに過ぎない有様でこゝ暫く當分は小賣合を續けるであらう
▲一時全解禁の人氣を集め相當高値に買つかれてゐた新東も現値の不良で遂に賣目標とされ昨今は直聞説さへ有力となり市場は全く悲觀的の離狀を呈してゐる

期米　この頃の相場の……狀態に陥つて居る際の仁取京城移轉問題につき世上の噂によると仁取は京城に移轉しても現物の受渡は仁川のみでする事に當局との諒解がほゞ出來たとある
▲所がそれを聞いた反對側では取引所と受渡場所は成るべく接近してないと先物の受渡米には必ずや難題が生じ易いから當局がそんな諒解を與へるはずがないと一笑に附して居る
▲何れにしてもこの問題は理想と實際の喰違ひでどちらにも相當の理屈はあるからここは當局として相當の考究をしてほしい？

期米

氣迷ひ勝ちで
商内また細る

今朝阪地の安寄を眺めて此邊また低落するものと見る投物も現はれたがアト跳返しに買埋め出でチヤツキを演じた、その主なるものを上げれば東新に對し白井、成瀬投げ松山、市川買があつた、かくて前場は大新一〇東新五七〇合計五八〇枚でうち一三〇枚以上の手口左の如し

今日の手口

東新賣方白井一五〇成瀬一三〇正崎九〇新田七〇京證三〇▲買方松山二〇〇洪段一五〇市川一一〇田中道九〇成瀬三〇

本玉

廿二日前場迄に於ける百枚以上の建玉左の如し
▲賣方京證二九〇新田二八〇洪股一〇〇正崎三〇〇松山二八〇
▲買方古川一、〇四〇金秀九〇
大新　賣方白井二四〇立山一三〇
▲買方新田二六〇白井一六〇
東新　買方市川三三〇白井三三〇京證三〇〇田中二五〇松山二〇〇大林二一〇洪股一七〇立山一一〇▲賣方正崎七九〇白井四五〇日榮三三〇田中道三一〇京證二四〇成瀬二四〇新田一〇〇市川一〇〇

期米
阪地の動搖て
波瀾重疊
目先は下げ一巡

前場　前日來商勢が一變して……

圓台割れの不勢に愈々
形勢不良と見る小口筋
現れ三節は七圓十四錢
から四節は〆二錢と脆ろく崩れ

せし爲先阪地が再び三十……

結局は不味
買氣乏しく

後場　前場下げ一巡の鐵先、……阪地の三十圓臺割に買氣を損ぎ先限二十七圓十錢と前止より九錢方下放れて寄付き二節十錢高……

阪地の不良は
買方の敗因

現在の取組狀態から見ると阪地と當所の鞘が接近して居るので地方客としては當所を割高と見て相當賣込んで居る事は確かであるが一方それに提灯的買物も相當あらうし、而して賣方は目下の所幾等が利喰ひの出來る立場にあるに反し買方は未に二十七圓四十錢内外の所を摑み三、四十錢方損失となつて居るので思惑ある手口はその提灯買ひが抜けてしまはぬと腰入れ深く乘出せないと云ふ態度であるに從つて、阪地が若し再び三十圓臺……

天災氣構への
買氣弗々擡頭

朝鮮の移植期は六月上旬に始つて七月中旬までには大底終るので今より天候の事を云爲するのは時期尚早の觀はあるが然し、現今雨が降つて池水が多いと否とは植付時期に至り多大の相違があるので昨年の早い市場では早く天候の成行きを重視する向が多く殊に、四月下旬から降雨が續いた揚句の照り込みとて若し此旱天が今月一杯も續くに於ては内地の如く用水の便が完備してない朝鮮として植付難は免れないと云ふ見地より弗々天災氣構が採頭せんとする傾勢であつた

阪地と當所は
薄鞘を持續か

錦米の實情から見ると阪地の品薄で此上下げ難き事情となつて居り……

期米　正米
仁川米豆取引所仲買人
新田義民商店
仁川府海岸町二丁目
電話（二）一二番・二〇番・三〇番・一五番・二六番
（カネタ）
賣　買

又、是れを當面の仕手關係に見ても入氣は依然弱く嫌ひを改めず其所へ天候は時期尚早ながら旱天續きとて幾分今後の植付を疑惑されんとする狀態にあるから期として下値を抜鉄り下盛る事は已むを得ない、一方内地の相場を見ても正米は依然潤澤であり阪地の定期も人氣は賣旗ひ株式は慘憺たる暴落を演ずると云ふ有様では昨今の相場を見るの外なく從つて、今後共地と當所の鞘は依然薄鞘を持續する外あるまいと觀測せる向もあつた

大阪期米手振（前場）

賣方は岡米、林商、上甫等にして買方は磯谷二川、機甚等であつた

京城

期米の鈍化に起り依然鮮内連の閑散狀態であつた

正米

仁川

當地の籾荷米は農繁期の切迫で一層品薄を告げつゝあるも何分内地の注文が極端なる閑散に陥つた際とて移出商の買控へより定期の不辯目に今朝は……の吹値……〔illegible〕

大豆

十七圓四十錢長湍十七圓五十錢金泉十七圓三十錢通川十七圓五十錢東豆川十七圓六十錢……

龍山通鐵改良長湍三等十七、六十錢白川十七圓十錢水原島山十六圓四十錢海州天安平澤十九圓九十錢の出來値なるが上物は殆んど出來ざる狀態であつた

釜山

大阪安に買氣薄く、現物は歩調であつたが値頭と姿の……

群山

大阪の不味に人氣弱く小往來と見て……

大邱

大阪の不勢に人氣弱く……の商内があつた

維新秘錄
井伊大老（3）

松林伯知演
吉川保正畫

參田藤三郎は藤三郎君に對ひ藤吉『お耳りになりました、あの奇怪は鈴木戊兵衛の倅、藤三郎が狐にかれまして大いに苦しめられ折々あの様な叫び聲を發します』藤吉『狐に憑かれたと、左様な事があるか』藤吉『ハイ、御稻荷の祠に祠りありまする稻荷の祠の前に不淨を捨てたさうでございます』藤吉『それが稻荷に逆らひたか』藤吉『左様にございます、清淨な仕方を穢した不埒者と大層怒り從族の狐共に申し付けまして藤三郎を苦しめ、その上生命を取らふなぞと申しをります』藤吉『ウン、狐が現れてそのやうな事を其方に申したか』藤吉『イエ、それは藤三郎の口を假りて申しましたのにござります』藤吉『不埒な奴、これより稻荷の祠に參つて談じ付け、早々狐の立去るやうにいたしつかはす』藤吉『お祭りは御免』とは存じますが、萬一あなた様のお身に、

はす。又この藤三郎も無事にいたし取らする。これを悟ぜずこの上に祠を燒き棄て稻荷も狐も退治するまでもなく、踏込にすまいを申すまでもなく、踏込にすまいを這ふ狐どもをとり押へ皮をはぐぞ」と叫つた藤吉、『左様』といひながらハツタとにらんだ稻荷様も驚いたこの勢ひでは燒き拂はれる。藤三郎の時もこゝは助かつたが、今度燒き拂はれては大變と思つたかどうですか、藤しくは勢りませんが、從族の狐に沙汰をしたと見えて藤三郎はアッとい ふと思ふまゝタリと倒れ、ブルブルと手足を顫かしてスヤスヤ眠りました。藤三郎君は多田藤左衛門は鈴木のもとにはしらして藤三郎の様子を見せるとこの始末。一座あまりたつと藤三郎はおき上がり、あたりを

狐が害を加へるやうな事がございましては……」藤吉『そのやうな事はないぞ、萬物の長たる人が畜生に苦しめられるは大いなる恥である、狐が退散させるであらう』とこれから稻荷の祠に來まして、大祠殿には稻荷を祀つて置いたものです。藤三郎君はその祠殿へ参つて藤吉『大分古びて居るナ』藤吉『近頃はとんと手入もいたさぬやうにございます』藤吉『如何なる狐も新しく古びて居る、コレ稻荷、コレ稻荷、一生守りがある狐がある、コレ稻荷不屆か、取次ぎの者が出て參らぬ、コレ稻荷子は藤三郎であるぞ、其方をこゝへ祀り置くは何めである。然るに常に藤三郎に祟る爺が藤か、邸内を守護なさしめんためである。

鳥居は龍本三五一 フクチ

本家三郎を苦しめる不屆き至極、うけたまはるに藤三郎が不淨を祠に棄てしを怒り、從族の狐共に申し付けてこれを悩まし、はては生命を奪ふなぞと申しをる由、重ね重ね不埒なる所置である。早々苦しめるナ。この邪祟を去れ、從族共を手もとに呼べ、藤三郎を苦しめるナ。この邪を除いたさば明日は赤飯を供へ神意を慰めつか

ヨロキョロ見てゐたが藤三『お家さま、手前は病氣でございましたか』と茂兵衛に聞きました』藤吉『貴様は狐につかれて苦しみをつたが、藤三郎殿が稻荷をおしかりなされて狐を退散させた、有難い事だ、早速御禮を申せ』イヤ藤三郎殿いてこれから多田藤左衛門と共に稻荷の祠の前にお出になる藤三郎君のもとに來て厚くお禮を申上げた。藤三郎君はニッコリ笑ひ藤『さては稻荷は子の申す事を得入れ從族共を引あげさせたか、コレ稻荷、明日は赤飯を取らせるぞ』と申してお歸りなされた。それから藤吉は赤飯をこしらへてこれを供へたその後は何のたゝりもない、藤三郎君は少年時代、こういふ事をした。これによつてその氣性の優れてゐる事が解る。お父上治恭公も大いに藤三郎君に望みを屬したが、長子を除いて三男を以て家督を相續させる事は出來ない。そこで御物頭の者が家督をつがれたが、お父上の意向を知つてをりますから、ゆく〳〵藤三郎君に跡目をつがせる意があつた。

文化　電話本局 七二〇

蘇格蘭純 ウヰスキー ブロック鮭印 中山本店

京城日報
朝刊
本紙朝夕共十二頁
京城府太平通一丁目
發行所 合資會社 京城日報社

主婦之友 六月號

大評判の靈界放送

後藤伯と西園寺公のお花さんと安田森村大倉氏と會見

（お花さん）

（故後藤新平伯）

▲姙娠調節新發見の實驗（次から次と姙娠出産して全く疲れ果てた小原夫人が偶然に發見した調節法は危險もなければ費用も要らぬといふので同じ悩みの方のために發表されたものです。）

（探偵小說）ルパンの青い眼の女
（女優情史）澤正と五人の女

（長篇小說）火刑……（三上於菟吉）
（長篇小說）雲の柱……（長田幹彥）
（諧謔小說）夫婦百面相……（佐々木邦）

▲夏の便利な手藝品作方五種
▲野菜を主としたる和洋一品料理作方
▲新案の子供寢冷知らずの作方……▲新型婦人用雨コートの作方
▲ゾ心地のよい名古屋帶の作方……▲名流家庭の御自慢のお惣菜

▲德富蘇峰先生の婦人訓話……▲西川博士の肺病者の結婚生活の心得
▲本間俊平先生の信仰美談……▲中村古峽先生の神經衰弱の治療法

▲望月內相が新婚の愛孃への教訓
▲夫婦喧嘩の豫防秘訣百ヶ條

出ない母乳を必ず出す秘法の公開

▲必ず母乳の出る食物の選び方と食べ方……（井下ヨウ子）
▲出ないと斷言された母乳を出した方法……（秋山命澄）
▲出ない母乳を出すお乳の採み方……（長谷川たに子）
▲出ない母乳を餘るほど出した藥……（高橋千代子）

糖尿病全治の民間療法

糖尿病は命取りだと云はれてゐます。それほど治りにくい病氣であります。糖尿病に罹つて名醫名藥でも治らなかつた難症の人々が簡單な民間療法によつて忘れた如く全治された喜びの體驗を『主婦之友』に發表しました。糖尿病に惱みつゝある方は是非御讀み下さい。

七つの難病を不思議に癒した倉田百三氏の治病體驗

▲肺結核▲結核性腹膜炎
▲脊髓カリエス▲結核性睪丸炎
▲肋骨カリエス▲結核性中耳炎
▲結核性關節炎▲結核性痔瘻

名作『出家と其弟子』の著者として名高き倉田百三氏は十年間の病臥生活から解放されて、今では普通人以上の健康者となられました。倉田氏の疾症を知る人は全く奇蹟の如く驚いてゐます。七つもの難症を如何にして治癒されたか。醫師でもなければ出來ることでもなかつた不思議な力がそれを治したと言はれます。しかもそれは誰にも出來ることです。自ら執筆して『主婦之友』に發表された氏の體驗こそ總ての病者への福音です。

愛犬家の座談會

愛犬熱の高き今日、愛犬家として知られた方々にお集りを願つて珍らしい座談會を開きました。人間に最も親み深くて、忠實なる犬。それに就ての興味と趣味とに充ちた此の座談會を、愛犬家の方々におすゝめ致します。愛犬家の名に於てぜひ御一讀を

和田三造氏　田中浅六氏　中島基熊氏　廣井浩祐氏　齋藤弘氏　高久々次郎氏　安本津留子氏　城崎壽々子氏

名犬誌上共進會

住宅展覽會號 本日發行

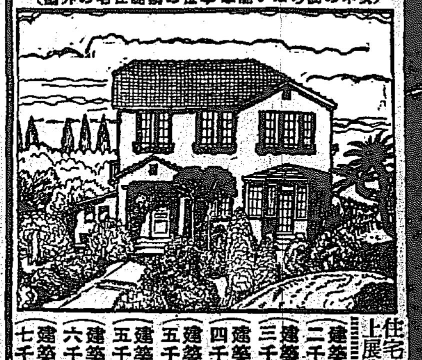
（女中の要らない能率本位の簡素住宅の外觀）

住宅建築家の第一人者たる方々が、最も便利な家を最も經濟的に設計した模範的中流住宅の誌上展覽會であります。住宅新築熱の高き今日、ぜひとも見落してはならぬ特別記事であります。

（建築費二千圓）泥坊の入らぬ若夫婦向の住宅（藤田高等工藝講師の設計した五坪の和洋折衷）
（建築費三千圓）子供本位の田園生活の住宅（十代田教授の設計した二十七坪の和洋折衷住宅）
（建築費四千圓）老人向の日本趣味の住宅（保岡工學士の設計した二十坪の日本趣味住宅）
（建築費五千圓）狹い土地に向く都會住宅（山本拙郎氏の設計した四十坪の和洋折衷二階建）
（建築費五千圓）女中の要らぬ能率的の住宅（小島工學士の設計した四十坪洋風二階建住宅）
（建築費六千圓）老人も一緒に住める文化住宅（大熊博士の設計した三十五坪の洋折衷式平家建）
（建築費七千圓）店舖を兼ねた市街住宅（中村鎭氏の設計した五十五坪の和洋折衷三階建）

▲家相の惡い家に住んだ經驗……（久忠）
▲家相の善い家に住んだ經驗……（爲子）
▲新築家屋を拭き込む新秘傳……（記者）
▲床の間の變つた樣式二十種……（記者）
▲家に調和した門二十種發表……（記者）
▲頭の形で赤坊の運命を知る祕法

五拾錢（送料三錢）
東京神田駿河台　振替一八〇番
主婦之友社

電機學校
電氣大講義
全十二冊　一年修了
東京神田錦町
見本無料送附

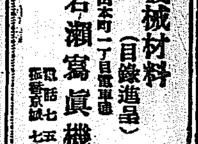
寫眞機械材料（目錄進呈）
岩瀨寫眞機店
電話七五五番
振替京城七八八番

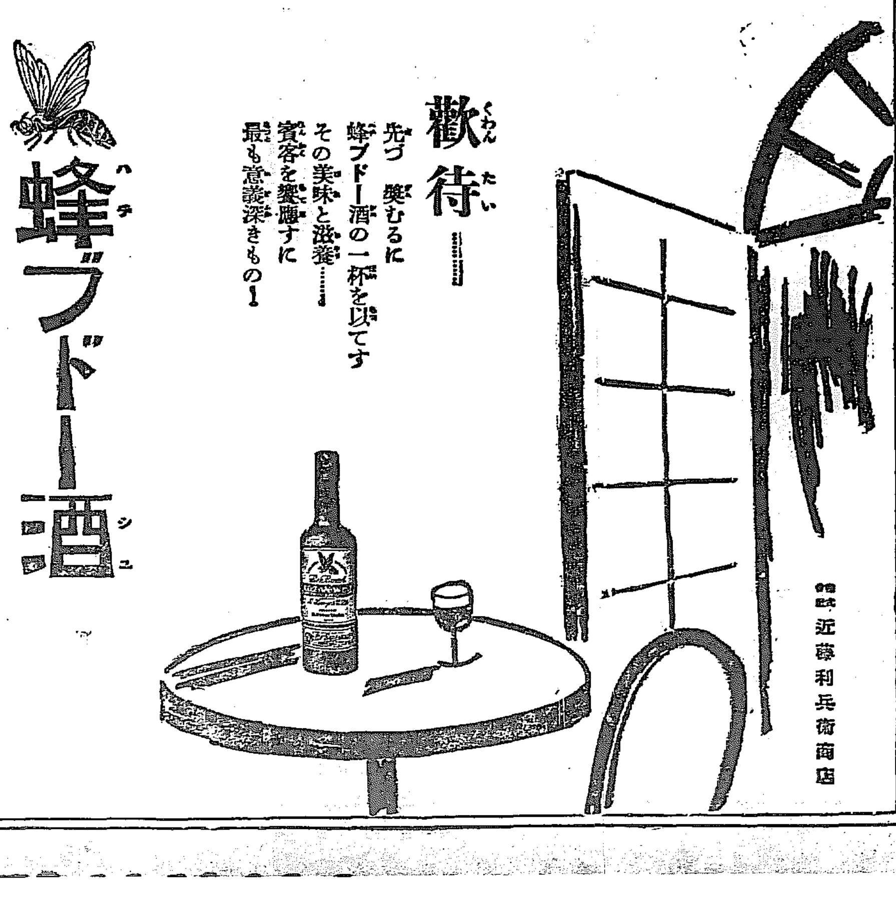
蜂ブドー酒
歡待……
先づ奬むるに
蜂ブドー酒の一杯を以てす
その美味と滋養……
賓客を饗應すに
最も意義深きもの！
近藤利兵衛商店

急告
安價ナル包装ヲ御利用下サイ
◎鑛石入麻袋
◎古セメント袋類（加工改造）
新古鐵銅商 麻袋賣買
平壤府警察署通江岸へ
當所商店
電話一〇一三番

本店　京城府南大門通一丁目十四番地
電話光化門長七六〇番　振替口座京城二一〇五番
株式會社 漢城銀行
取締役會長 白完爀
專務取締役 堤永市
支店　南大門、東大門、西大門、本町、水原、大田、大邱、釜山、開城、平壤、平壤大和町

ハーレーダビッドソン
時代は――スピードの時代であります。
御通勤に、御商用に、
またスポーツに――
操縱の容易と
乘心地の愉快は
ハーレーダビ
ツドソンに
のみ味はれ
ませう。
活動に
健康に
呈進錄型
富豐庫在品分部
御申込次第實物說明申上ます
東洋總代理店
ハーレーダビッドソン
モーターサイクル販賣所
東京・大阪・大連
朝鮮代理店　京城府黃金町二丁目九
中西九一郎商店

總攻擊の時期は六月初日、四方より開始か
南京軍の馮軍討伐計畫
最高軍事會議で決定

【南京電報】蔣介石氏は廿一日夜最高軍事會議を召集し朱培德、方振武、賀耀祖、張群、谷正倫等と協議し左の如き討馮計畫を決定した

一、總司令部を徐州に置く必要あれば蔣介石は同地に行く

二、攻擊軍を左の四軍に分つ

第一方面軍賀耀祖劉峙指揮下に武勝關より南河南を攻む

第二方面軍陳調元毛炳文指揮下に徐州より隴海線に沿ひ東河南を攻む

第三方面軍方振武徐源泉指揮　蚌埠より安徽潁州を經河南の甲城周家口に向ひ甲部河南を衝き平漢線を斷つ

第四方面軍唐生智指揮下に山東濟寧より曹州を經黃河以南の馮軍を掃蕩して進み京明寺城線を回いて開封の背後より攻擊し開封に向ふ

三、山西省南部河北省南部方面は暫く守勢をとる

尚總攻擊時期は極秘となつてゐるが六月一日以前となる模樣である

鐵道の大破壞で蔣軍の鐵道輸送は不可能
兩軍の主力部隊の衝突は早くても三ケ月後

【北平電報】馮玉祥軍の鐵道破壞は京漢隴海線何れもあらゆる鐵橋トンネルを爆破し甚しく十數マイルのレールを取はづし鐵道開通以來前例なき大破壞であつて南京派遣軍隊の鐵道輸送は絕對不可能に陷つたこれがため南京軍は攻擊命令降るとも強敵なる前進はなし得ず兩軍の主力戰は早くも三ケ月後と見られ目下の形勢は南、馮二大勢力の衝突は單に序幕戰に過ぎない

蔣氏を攻めて數千語
馮氏彈劾文を發表す

【上海電報】馮玉祥氏は十九日某地にて蔣介石氏の罪惡を指摘せる數千語の猛烈な彈劾文を發表したが文中左の點を強調してゐる

一、蔣介石は人民の膏血を絞り愛妾宋美齡の虛榮心をみたすため浪費す

二、第三次全國大會にては議員を買收して政權を壟斷した

廣西軍再び廣東へ

【香港電報】西江北江の廣西軍は退却と共に東江では李濟深軍の注意を東に向けその隙を衝いて西北兩江の廣西軍が漸く廣東に迫らんとしてゐるが陳濟棠氏は命なくして退卻するものは銃殺すべしと廣西軍の術策に陷らぬ樣用心してゐる

馮軍京綏線を縱斷

【北平電報】馮軍の大部隊は山西より山西を大迂回して綏遠方面に向つた、京綏線を縱斷し綏遠方面から甘肅に侵入し同時にロシアとの連絡を開かんとするものゝ如くである

五院々長が馮伐討通電
廿一日夜蔣介石氏を擁護する事に決定

【上海電報】國民政府五院々長譚延闓、胡漢民、戴天仇、王寵惠、蔡元培氏は廿一日夜連名で蔣介石擁護馮玉祥討伐を通電した

執監全体會議に馮討伐令を附議
正式決定の上發表

【南京廿一日發電】第二次中央執監全體會議は來る二十三日中央黨部に開會し邵力子氏が起草し蔣介石、戴天仇兩氏が校閱した馮玉祥討伐令を附議して正式にこれを決定した上國民政府より直に發表全國に通電することに決定した

廣東に要人なし

【ホンコン電報】廣西軍は一時廣東攻略の手を緩めたがいつにても廣東に進入しうるだけの兵をもつて廣東を遙袖にしてゐるため危險は依然去らず陳濟棠氏は海軍機內に起居、廣東市內に在留の政府要人は僅に三、四人に過ぎず他は全部香港に避難し廣東政府現金は總て兵つき深ひ當時に送られつゝあり廣東交通銀行は二十日來營業閉鎖し巡査に至るまで戰線に出拂ひ留守保護、兩路を死守してゐる

馮軍は河南拋棄
國民政府から發表

【南京電報】國民政府發表によれば馮軍は特に孫良誠軍の一部を殘し、他の部隊は開封鄭州方面に退却し更に河南を拋棄した、なほ鄭州にある蔣の網は馮軍が鄭州二十八を破壞し信陽鄭州間の鐵橋にも爆藥裝置を終つたと報告したと

青島市長苛斂誅求
支那側に一悶着か

【青島電報】我山東派遣軍撤退後支那官憲に相當嚴重を以て警戒に當たり殊に紡績絲廠方面には特に嚴重にされてゐる然し青島政市長は稅氏が各種稅目を設認して苛斂誅求をなさんとするあり支那側に一悶着[illegible]觀測さる

隣邦の厚誼を示し我國は信任狀捧呈
日取りは決定せぬが日支國交上の一轉機

【東京電報】故孫文氏葬儀に際し我國は特派大使派遣につき國民政府に捧呈することゝなつてゐたが我國には特に隣邦の厚誼を示す意味で芳澤公使に信任狀を賜ひ公使はこれを國民政府首席蔣介石氏に捧呈することゝなつた、國民政府側は二十六日より六月一日までは葬中となるためそれ以後に捧呈式を擧げたき希望を持つており未だ捧呈日取りはきまつてゐないが信任狀捧呈は國民政府正式承認を見るは勿論で今後の日支國交上一紀元を劃く譯である

捧呈期日は二日か三日

【上海電報】芳澤公使の國書捧呈は三十日の豫定であつたが支那側は二十六日より六月一日まで國喪期間で軍事以外の國務は一切停止する事となつたため延期さる事となつた、その日取は芳澤公使來滬の上支那側と協議するが多分葬儀終了後の二日或は三日となるらしい、なほ佛獨の國書捧呈も同じく延期された

張氏代理

【北平電報】奉天側は孫文移靈式に飛行機三臺騎兵四十騎水兵四十名を參列させることとなり一行は廿二日來平のはず、又張學良氏は自ら參列しないが代理として劉哲、莫德惠が參列する

閻錫山氏來平

【北平電報】閻錫山氏は孫文移靈祭參列のため病を押して二十六日までに來平のはずである

內外債整理委員會

【上海電報】國民政府は財政部から提出中の內外債整理委員會設置の件を承認し六月上旬これを設置することに決定したなほ本年一月七日差等稅實施につき日支協定附帶條件の債務整理基金年額五百萬元を關稅中から支出する件は國民政府はすでに三月より毎月四十萬圓づゝを中央銀行に預金してゐる

國際少年會議へ

來る七月下旬より八月上旬にかけて英國バーケンヘッドで開かれる第五回國際少年團會議に列席のわが少年團代表佐野伯以下五名の健兒の一行は廿日午前九時四十五分東京驛から健兒島立ちした

府學組議員の候補者を訪ねて
（三）川津玉留氏

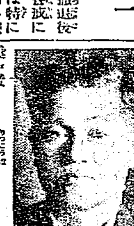

元議員として立候補してゐるのは今のところ川津玉留氏一人あるのみである。氏が前々期に出馬したのは總督府の牧人時代でいはゞ官選議員、今度は市井の一町人となつた氏が自己の意志に基づいて立ち、氏の力量を發揮せんとするのである。前々期に出馬し、前期に立たず今回出るに至るまでには一條の話がある

×　×　×

氏は山口縣岩國の産山口の四十二聯隊に主計として十余年間軍隊生活を送り、明治四十年退職し總督府會計課に轉ずると同時に總督府會計課に轉じてまた十余年、大正十年頃退官と共に鑑りも鑑つたり本町三丁目に酒商を開業した。これはすき好んではじめたのでなく、秋田縣で職の事のもとにお嬢にいつてゐた氏の妹が、突然夫君の死にあひ生計はともかく子供の教育に差支ること になつたので實はその教育費を得る爲の十年間計畫であつたのである。總督『金剛鑑』を發行ける事七年、男の一人はすでに大阪外語を卒業、娶る一人は浪花高校に在學し大學を卒業するのもご〻三四年の中である、すなはちその目的の大半を遂したので、閑暇を有することゝなり體も頑強なので、二十年間も京城に勤めさせて職いたお禮に公職に盡くすべく、今回の出馬となつたのであるといふ。

×　×

昨年五月本町から現在の黃金町四丁目に移轉、四丁目の附近に一金剛鑑』の大きな看板の出てゐるうちがそれである。氏を訪へばあたかも店先のデスクの前で京城日報を讀んでゐる所、どうやら選擧に對する作戰計畫をねつてゐるものゝ如くであつた、早速選擧の話になる。氏は出馬について先輩、知己、町内の人々と相談を重ねてゐるが先輩田中半四郎氏と同じ東部方面から出て、しのぎをけずるは心苦しいので事によつたら出馬を見合さうかと考へてゐたが田中氏は出馬しないらしいのでいよく氏も本腰になつたらしい。商議といつても商議まかせ、商議組合にも入つてゐない位なので官吏時代の知己の散票と町內その他有志の後援を待つのみであると氏は語る

×　×　×

前々期の經驗によると當選しながら任期ゝ一度も會議に出席しない人があるがこれは慮外千萬自分は役所に勤務しながらも殆んど出席したが大體公職者たるものはそれにつとめ得るだけの時間がなければならぬ、自分は今回はそれだけの時間があり病氣も知らない程の身體であるから、自分で言ふのは變だがこの點は大いに適任だと思ふ、京城の學校行政も大體完成してゐるので政見とか抱負とか言ふよりも向上進歩のため今後大いに奮闘すべきが何よりと思ふと

×　×　×

氏は現在の商議の外朝鮮火災の代理店をつとめ、又岡崎町に大理石の工場を經營してゐるが、これ殆ど京城の土木關係者も知らないらしい、明治十年の生れだからまだ五十を過ぎたばかり、選擧の上はその活動は期待されるであら

本年度の講習會
全部で十一

學務局および朝鮮教育會では朝鮮學校教員の素質向上のため從來各種の講習會を開催してゐるが本年度內における講習會の開催計畫は左の十一で講習員は實に一千人の多數に達する、右の內地研究および實地見學による內鮮交涉史實地講習および京釜、湖南地方における講習は實地見學と講習とを兼ね重要なるものとして一般から注目されてゐる

▲實業教育講習會（水原で一四日間八〇人）公立農業補習學校及農業學校の教員各校一名宛

▲普通學校員講習會（京城で七日間三二〇名）各府郡島內公立普通學校長一名宛

▲新任內地人教員講習會（京城で三〇日間八〇人）新に公立普通學校長又は訓導に任ぜられたる者各道五名以上

▲社會教育講習會（京城七日間一〇〇人）學校及官署の職員教化團體幹部等各道七名以上

▲普通學校卒業生指導に關する講習會（京城三日間七八人）各道視學一名宛及各道普通學校長五名宛

▲單級教授法講習會（京城一〇日間五〇人）單級若は二學級小學校教員各道を通じて五〇名

▲小學校普通學校女教員講習會（京城で七日間五〇人）小學校普通學校女教員各道を通じて五〇名

▲實業教育臨時講習會（京釜、湖南沿線地方で六日間五〇名）普通學校實業補習校實業學校教員各道を通じ五〇名

▲內鮮交涉史實地講習（南鮮及壹岐對馬で一四日間一〇〇名）中等學校歷史科擔任教員初等學校歷史科研究主任教員各道を通じ一〇〇名

▲國語講習會（京城で一日間一〇〇人）普通學校教員各道を通じて一〇〇名

▲大學（元山元山夏期で七日間一〇〇人）中等學校初等學校教員各道を通じて一〇〇名

城大で開催の朝鮮醫學會總會
小川、中西、松井三博士 宿題の研究を發表す

年々盛大になつてゆく朝鮮醫學會總會は、その第十七回を、來る九月廿一日から三日間京城帝國大學醫學部講堂で開催される事になつた、今回の學會では昨年來の宿題になつてゐる城大教授小川蕃博士の『急性腸閉塞死因に就する實驗的研究』同、中西政周博士『盲腸の生理』同、松井權平博士の『盲腸の疾病』の三研究を初め多數の研究發表が行はれるが、中でも小川博士の腸閉塞の死因の研究は世界の外科學界でも分明ならざる問題に解決を與へたものであり中西博士は人體に不用とされてゐる盲腸の生理作用を研究したもので、多大の興味をもつて醫學界各方面から期待されてゐる、なほその他の研究發表は八月廿日までに決定するはずである

林總領事の態度強硬
係爭地問題につき張氏に嚴重に通告

【奉天電報】林總領事は奉天における係爭地問題につき強硬なる態度をとる事となり奉天北陵の商租地問題の一部（二千八百坪）に不法的に掘込める鐵道（瀋陽驛より北陵に至る）に關し張學良氏に對し二十日付公文を以て該鐵道の撤去を要求し萬一撤去せざる場合は適宜の處置に出づる旨通告したなほ滿鐵は附屬地の西北に隣接せる係爭地三萬坪に鐵入病院を建設する事となり一兩日中に工事に着手する事となつたこれ等に對する支那側の出方如何によつては相當紛糾するであらうと注目されてゐる

ベルリンへ行く北村かね子女史
參政權大會列席の途次 下關で抱負を語る

【下關電報】ベルリンにおける萬國婦人參政權大會に出席の日本婦人參政權獲得同盟代表北村かね子女史は二十二日午前十時下關着の連絡船で渡鮮、シベリア經由ベルリンに向つたが女史は語る

會議は六月十七日から六日間開かれるので日本から私とワシントン滯在中の川口愛子さんと二人が出席することになつてゐます、參加國は四十八ヶ國で日本としてはまだ婦選實施をみないので先方の國際婦選を得て萬國婦人參政權同盟日本支部といふやうなものを設けたいと考へてみます、會議後、ジュネーヴの國際聯盟の婦人及兒童の小委員會に出席し更に八月三十五日から一週間チェッコスロヴァキアで開かれる國際婦人平和自由聯盟會議に列席し英國に渡り亞米利加を經由歸國の豫定です

なほ女史は二十三日朝京城着、鐵道ホテルで休憩し同夜發列車で北行することゝなつてゐる

損害僅少
宮崎の地震

【宮崎電報】廿二日の大地震によるその後の被害判明せるもの延岡、高千穗、宮崎表、宮崎、下田島間の電話線切斷、鐵道被害の報告はないが宮崎市內にて電話線の故障十六件あり、その他瀨戶物店の商品轉落で碎損したもの損害一千圓の見込、損害少かつたのは震源地が海底であつたゝめである宮崎測候所では余震の大きいのは今日はあるまいと觀測してゐるが市民は余震に戰[illegible]

茶話

▲出淵駐米大使元氣にて東上▲近鮮銀總裁の寄附金に送る▲戰中電報のあしらひなど緊頭殺斷とあつた話し▲總督といへば總督の近作一聯▲指導弱毛麗 陰鐵動鬼神 電光遊石火 子非猶從親▲これは機城都西井里公立普通學校に掲ぐるもの▲督も就任以來ずいぶん揮毫をさせられて困つて居るが▲蚊帳はてその詩に關するところ▲指導はみづから範を垂れ▲飛鐵鬼神を叱かすといふところでなければならぬ▲作詩より作句がよいとは▲京城中の池田男爵の話だが▲それといふは去る年の支那行に汽車の山越にかゝるころ▲月の森の外あかきを賞でて▲ふと浮かんだは一句にして一詩にあらず▲句聯同行巡く詩人より句作者に早がはりしたのだよとあつたが▲何しろ命にせよ詩にせよ職人の余技ばかりではなく▲殊に總督の大振筆蹟に接しては▲句作者の家庭工藝一つも成り立つまじく▲詩句は八苦の原動となり了し▲詩か句か八苦よいやの苦勞は付しがたくて▲たゞ揮毫のみとがむるわけには參らぬことゝならう▲いろさへもかな手本から習ひそめ。

河野師巡錫
廿二日入城

戰死者追弔法會に出席當時の約言により大正十五年以來全鮮各道を自ら徒步巡錫中の臨濟宗妙心寺派管長河野霧堂師はすでに昨年末を以て國境鴨綠江沿岸までの布教旅行を終へたが、なほ國北地方の岸および江原道を殘してゐるので今春五月再渡鮮、釜山、慶州、浦項、蔚山、木浦、大邱を再巡錫して廿二日朝入城した

七日目勝負
（東京電報）

勝		負
岩木山	（よりきり）	白岩
若常陸	（うつちやり）	劍岳
東關	（つりだし）	外ヶ濱
出羽嶽	（ふみきり）	稻瀨川
荒熊	（つきたおし）	大蛇山
太郎山	（つりだし）	常陸嶽
錦岩	（よりきり）	池田川
武藏山	（くびひねり）	寶川
星甲	（よりきり）	信夫山
和歌島	（よりたおし）	雷ヶ峰
朝光	（おしきり）	新海
天龍	（うはてなげ）	錦洋
玉錦	（よりたおし）	清瀨川
豐國	（つりだし）	山錦
常陸岩	（よりたおし）	吉野山
玉碇	（つきだし）	能代潟
大ノ里	（ひきおとし）	古賀ノ浦
若葉山	（よりたおし）	宮城山
常ノ花	（おしたおし）	朝汐

六時卅五分打出

人

◇今村殖産局長　廿五日發二週間の豫定で咸南北へ出張◇松本水産課長同上

◇岡田寬氏（平南知事）　廿二日夜退城

◇青木戒三氏　同上

◇ゲースネック氏夫妻（フランス代理領事）二十一日午後七時四十分入城京城ホテルへ

◇深見利一氏（獨逸領事館シンジケート會社員）二十一日午後七時四十分入城山本旅館へ

◇吉田地方法院長　二十二日午前八時五十分退城

◇瀧谷男爵一行三名　廿二日夜入城天眞樓へ

◇野口遵氏（朝鮮水電社長）　廿三日朝入城の筈

◇河合治三郎氏（國際通運京城支店長）は廿二日夜京城發、約一週間の豫定にて北鮮地方へ

◇經濟◇

鮮銀券增發
九千五百萬圓

廿一日鮮銀券は發行高九千五百五十九萬一千圓、正貨準備四千五百六十八萬六千圓と、前日に比較して發行高二百十二萬七千餘圓、正貨準備二百萬九千圓の增發を示し最近の最低額十七日の九千六十餘萬圓に比べて約五百萬圓の增加を見た、右は主として拂給關係によるる一時的現象であると鮮銀側では觀てゐる

給電區域決定

資本金二十萬圓の平成電氣と天安電氣の忠北成歡面および京畿道振威郡內兩面の供給區域問題についてはさきに遞信局において決定、總督の決裁を仰ぎつゝあつたが二十日付認可に接したが平成電氣は內面面（平澤面）に天安電氣は成歡面にそれぞれ供給することゝなつた

平南の不正豆粕
京城には無い

平南某所到着の日照公司製造の豆粕の中に斤量不足の不正品があつた事から、京城方面にも同種の物が輸送されて來てゐるのではないかと、肥料商の中には危ぶむ向があるが、平南で發見された斤量不足粕は、未だ鮮商の手に渡らぬ、そして生產力の少い新義州日照公司分工場で作られた物のみらしいので、京城方面には殆ど入つて來てゐない模樣である　尚京城方面への供給は殆ど安東の日照公司からと、滿洲奧地、方面から限られてゐるので輸入の際嚴重な檢査がほどこされて居り、斤量不足等といふ不詳事は從來殆んどないので注目されたのである

五月中旬荷動

五月中旬中鐵道局線內貨物發送總量は十五萬三千五百六十四屯で前旬に比し二千五百屯前年同期に比し一萬一千五百屯の何れも增加を見た前年に比し增加したる品種は石炭、米、局用品等で木材、肥料等は多少減少を見たこれが行先別數量は局線內十四萬六千百三十一屯で滿洲線行千三百六十屯省線千二百三屯其他連帶五千百五十五屯である

◇株式◇

大株短期引跡

大新　七十九圓丁度（不變）

東新　百二十八圓八（不變）

日產　五十九圓五（廿錢高）

鐘新　百廿六圓九（三十錢高）

鮮銀坪井氏休職

鮮銀長春支店支配人坪井信一氏は病氣のため廿二日附で休職となつたので、近くこれが補充のための小異動がある模樣である

◇期米◇

各地期米後場止

▲下關二九、八四▲桑名十一番二七、二六十三番二七、二九▲名古屋二九、四六▲金澤二七、八〇▲熊本二九、〇五

大阪期米市況（後場）

阪神關米、鶴橋久留休傳賣り片岸田紹岩田須々氏近藤買ひしも〇二錢と七丁安に始まり九十五錢と崩れ北浦買物當込みて井岡等の〇八錢と總げ十一錢と反發して大引せり

東京深川在米高

廿二日現在高は九十九萬八千四百九十五俵と前日の在米高に比較して五百〇四俵の減少である

大阪市中在米高

廿二日現在高は二百二十一萬八千四百三十一俵と前日の在米高に比較して四千三十八俵の減少である

仁川期米各店依合（單位百石）

當限賣方　二四八　二九

同　買方　一二六　一六四　七

中限賣方　二一　一〇　六三カ

ネメ九

同　買方　四六　三七　一二

一　六一

先限賣方　一五　二八　一〇カ

ネメ九

同　買方　四二　一三　四　三

四　二四

群山廻米報

	玄米	籾
船便	四、〇五九	ナシ
汽車便	二、二六四俵	九六六俵
牛車便	四五俵	ナシ
合計	六、三六八	[illegible]

◇市況◇

鮮魚保合　京城水産市場廿二日の水揚高は三千三百八十五圓五十錢總貫數二千六百四十三貫で賣行鈍調に相場は前日と同値既に保合つてゐた（單位圓十貫建）▲タイ三五▲アマダイ三〇▲チヌダイ一六▲サワラ一六▲コダイ三五▲モエビ二八▲ヒラス二三▲サバ五▲メバル一三▲ボラ六▲ヒラメ一〇▲タコ一六▲イカ一八▲スズキ二五▲アワビ四〇▲ニベ一二▲イセエビ五〇▲サヨリ一〇▲上ザツ一二▲並ザツ五▲カマボコ一五

滿洲粟氣配強し　滿洲粟の賣行は其後も益々旺盛で、入荷したものは直ちに捌けるといふ好賣行を示してゐるので產地方面は高張つて居り海城物百斤十三圓八十錢處を唱へてゐる。しかし京城市中相場は、既約の分等もあるので、そうまで高張つてはゐないが、氣配は中々強い模樣であつた、而して十八日京城相場は海城十三圓六十錢、鐵嶺昌圖十三圓四十錢處十三圓六十錢處であつた」

綿糸布保合　米棉十錢安、印棉廿錢高と區々の材料を入れ、三品市場は保合のまゝ新規材料待ちの商狀を呈した、併し京城市中綿絲布現物は廿二日依然、閑散、相場は小弛み風情で先物は買氣薄頭の模樣を示した、京城聯合會▲三A二二二▲鐘紡二〇九▲金剛山二〇二▲長城二〇、六▲飛犬一〇、七▲五枚、三一▲公會堂九

大豆配合み　產地よりの出廻りが少いので手持筋は高値待ち賣り惜みの態度を採り、買手は邦米の軟勢を眺めて買控へてゐると云ふ現合の姿であつた。從つて商內も極めて閑散、相場弱保合の風情で廿二日京城市中相場は鎭山物十七圓四十錢、長湍物十圓五十錢、金汗物十七圓三十錢、麗川物十七圓五十錢、國原物十七圓五十錢見當を唱へた。」

砂糖は小堅い　海外材は倫敦紐育休場瓜哇同事と不味を傳へつゝあるも現物市況は實物缺の爲め稍に緊張味を呈してゐる、東京小堅く保合大阪品薄高を示してゐる、當地も本日相場としては、ゼ一二十一圓五十錢處を唱へ小堅い市況を呈してゐる。

麥粉は小堅い　海外の商歡に麥粉も製粉の不振により嵩見越りに不振也し突込物なく閑散商情を辿つてゐる、東京市況不振、名古屋一服、阪神下落り下關縮歡を示してゐる、當地は二圓三圓八五、雲龍三圓九五、鍵ダイヤ三圓九〇處を唱へ市況縮歡

樞密顧問官 増員問題

樞密院が二十四名の定員を一名乃至二名増員せんとするの意向を有し、かつ又田中首相もこれに同意を與へるもの〻如しとは、毎度當欄の報ずるところである。しかしながらこの事たる、それ自體が決して半島二千六百萬民に對して何等の痛痒をも感ぜしむるものではないとしても、たゞ事の起りが彼の拓殖省官制諮詢委員會の問答にその源を發して居る點から、その眞相を究むるもまた幾分の興味なしとせず、すなはち、同委員會席上金子堅太郎子から政府に向つて『拓殖省新設に伴ひ、樞密顧問官定員を増加するの意思はないか』と質問したるに對し田中首相はやゝ不用意の意味にて突嗟の間に『今のところ増員の考へはないが、充分考慮しやう』と答辯したるを、樞密院側においては直にこれを以て田中首相に増員承諾の色ありと見做してか、はたまた樞府一派の事情に鑑みてか、顧問官増員を政府に迫ることいよ〱急なるものあり、政府においては初め一名の増員を承諾することゝしてその旨回答せるに對し、樞府は二名説をとつて譲らず押問答を重ねたる後、兎にも角にも二名増員は認むるもまた……より實施すべしとなす説と、寧ろ切り離して六月一日より直に増員すべしとの兩説政府部内に起り、二十一日の定例閣議においては依然として明五年度より實施するに決定を見たらしいといふのである。

◇

尤もこれについては樞府が何がために定員を増加せんとするかの一點疑問といはねばならぬ。しかしてそはいふまでもなく政府との對抗上、表決關係においてゞあつて、一歩を退くれば樞府と政府との……六名が政府を支持したりとせんに假りに樞府の……も、殘りの八名は政府を支持し、これに十二名の閣員を加ふれば、如何なる場合においても樞府の反對を一蹴し得らるゝの事理にして、現に近く拓殖大臣一名を増すことは、取りも直さず政府をして一層強くせしむるものなりとして、今の増員問題に加ふるに、閣員の表決權を削減して樞府との力の均衡を保つべしとまで力説するに至つた、これ即ち金子子あたりの意向なるに似たり。

◇

一體尤もの如くではあるが、樞密院そのものが諮詢機關たる本來の性質から見て、議案審査に議論を重ね乃至は討論の後に採決まで行ふが如きことは餘り有得べからざることに屬し、多くの場合全會一致、而も否何れとも決定すべきものと做ぜらるゝがゆゑに、忌憚なくこれを評すればこの際定員一二名の増加は大局の上より見て何等價値ある問題にあらずして、寧ろ政府に對する勢力なるにらみをきかさんとするの意圖に外ならぬのである。元來樞密顧問官の定員は二十八名なりしを、第一次山本内閣當時の行政整理に際し、四名を減じて現在の定員二十四名にしたるものであつて、一方政府顧問官は先には農商務省を農林、商工に分ちたるため一名を増し今又拓殖省の新設に伴ひ當然一名を加ふることゝなる。これ樞府が政府との均衡上強ひて二名を増員せんとする唯一の理由と見るべきであるが、定員増加は敢て問題ではないとしても樞府はこれに加ふるに拓殖省の名稱變更、同局部と所管の職制問題を掲げて政府に迫り、彼此相關聯して今や當面の目標の間に迫れる拓殖省官制の決定を遷延せしめ、同省諮詢委員長たる金子子のごときは前掲強行たる（一）閣員表決權の削減（二）顧問官の増員が先決せざる間は拓殖省官制の委員會を開かずとて避暑の地に去り二十一日政府の書記官長は鐵道大臣と金子子との間を往復してその諒解に努めたるも甲斐ありて、金子子も去る十八日上京したるもまた最後の解決を見ずに今日におよんでゐる次第であるが、その實果していづれにありとしても、かゝる末節論のために、拓殖省官制の決定を遷延せしむるの一事に對してはわれ等として論理的首肯を躊躇せざるを得ざるものがあるのである。

語脈を究めて 朝鮮語の研究
城大の小倉博士らが 朝鮮最初の試み

言語學の上からも朝鮮語の研究は頗る興味あるものとして多くの學者が研究してゐるが、わが京城帝大の存する言語學界の第一人者文學博士小倉進平教授は、朝鮮に來た朝鮮語研究が全くないので朝鮮の言語學界を究め、朝鮮の言語學上に受る位置を明確にするため、約四ケ年の計畫で助手と共に朝鮮語辭典を作る事になりこの程着手したこの事業が大成すれば朝鮮語の『語源』であると共に『語源林』でもあり、且く『朝鮮學』に寄與するものも頗る莫大なものがあるといはれてゐる。

閣議を通過した 寺刹令改正要點
借金にも本府の許可

豫て法制局に廻附中であつた朝鮮寺刹令の改正は昨廿一日の閣議に通過した旨本府に入電があつた改正の要點は從來寺院の動産および不動産を處分する場合は總督の許可を要することになつてゐたが一方借金することに何等の制限を設けてゐぬので借金をした結果は自然寺院の動産および不動産を處分せねばならぬ結果になるので借金をする場合にも本府の許可を要することとし寺院財産保護を一層完全にした外一二の改正である、なほ改正令の公布は數日内の豫定である

屠殺取締令

現在地方にあつては犬および豚は一定の屠殺場外で屠殺を許されてゐるので人家近くで犬や豚を屠殺する者あり、風致上又衛生上甚だ面白くない點が多いので本府では右取締りの必要を認め種々考究中であつたが左の事項によりこれを取締ることになつた、これは差當り北の施設である所から本府は各道に通牒し大體これによつて犬豚の自由屠殺を取締らせることにした

一、自由屠殺をなす豚犬は警察署長の指定したる場所においてのみ屠殺解體せしむること

二、前項の指定場所は各一ケ所又は數ケ所とし屠殺場、汚物溜等簡易なる設備をなさしむること

三、自由屠殺場は飲料水、公道、人家、病院、學校等に相當の距離を有し衞生及風致上悪影響なき場所を選定すること

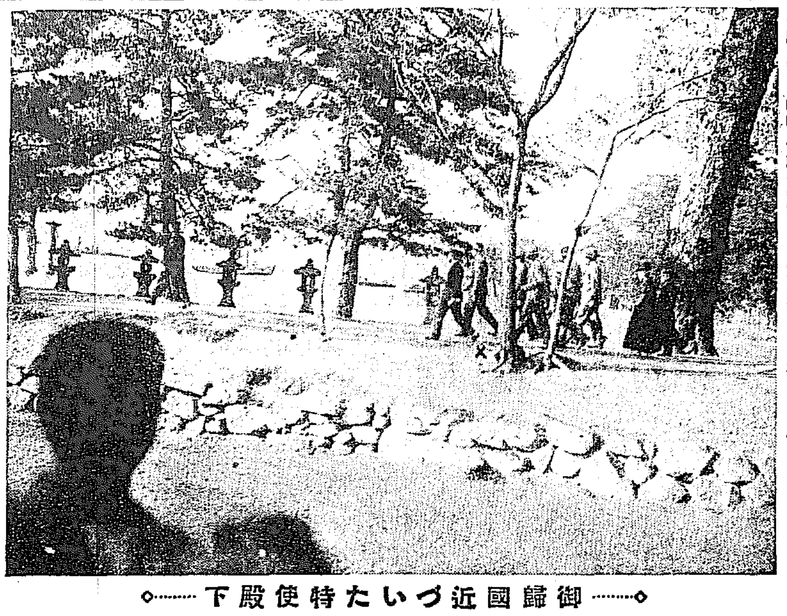

御歸國近づいた特使殿下……三笠ケ濱【鹿島】御徒歩の殿下（×印）

諺文綴字法調査委員囑託
近く第一回會合を開く

普通學校朝鮮語讀本改訂に當たり學務局ではまづ現行諺文綴字法改正の必要あるを認め昨秋から城大教授および中等學校の朝鮮語教員等に委囑し局内關係者と共に調査研究の歩を進めつゝあつたがこの程大體意見がまとまつたので更にこれを一般世上の學者研究家にはかるべく近く第二次の調査にとりかゝることゝなつたしかして右調査を囑託せられた諸氏は左の通りである。（イロハ順）

西村眞太郎（本府通譯官）▲張志映（朝鮮日報社地方部長）▲李世楨（進明女子高普教諭）▲高橋亨（京城大學教授）▲小倉進平（京城大學教授）▲田中徳太郎（本府通譯官）▲李完應（朝鮮語研究會長）▲權悳奎（中央高等普通學校教諭）▲鄭烈模（中東學校教師）▲崔鉉培（延禧專門學校教授）▲沈宜麟（京城師範學校附屬普通學校訓導）▲申明均（朝鮮教育協會理事）▲金尚會（每日申報編輯局長）

右諸氏の第一回會合は近く本府において行はれる豫定であるが本府はそれに先だち第一次研究案を諸委員に配附しあらかじめその研究を請ひ當日の會合の際その意見を聞くことになつてゐる

末踏地方の 特殊植物研究
朝博にも出品 一般の參考に

本府山林部では濟州島、漢拏山、白頭山、金剛山の四ケ所の特殊植物を根付のまゝ取寄せ一般植物研究家の参考に資することゝなつた、右四ケ所は朝鮮にあつて珍貴な特殊植物の生育地として知られ一般植物研究家が非常にあこがれてゐる所であるが濟州島、漢拏山、白頭山などは一寸踏破が容易で餘り一般的になつてゐなかつたので今回の調査で一般の關心を受けて強いのではないかといはれてゐるが……これ等は標本すべく非常に興味を持たれてゐる

遊臺小記（十六）
一記者

それではこれを取締る法規はないのかといふとそれはたしかにある。それには罰則もあつてみだりに放火したものは五圓以上の罰金に處するといふやうなことが定めてある、そこで山火事が起こつて大ていは見のがしだがこれこそ見のがしてしまふ、納めて置かれば村では……を出したらそれでよいといふことになつて村での厄介者かまたは極貧者がその責任者を買つて出る。おそれながら放火犯人は拙者でといふのである。事情はどうもあやしいけれども深くは追窮せず五圓の罰金をおさめさせて事件を解決してしまふからずである……がしかたしといふのは近くの部落が山を燒くについて亂暴を避ける亂暴たつの事件の解決をやる。むろん若干の罰金はその責任者の手に出すであらうがそれ等の費用は皆山林をうつてまかなふのである。事件が起これば多分山林はフイになるであらうが、幸ひに目こぼしとなれば、それがうまくいくことになればそれがうまくいつて出るだらう。山には火をかけずんばあるべからずである

原始民族の 信仰調査
濟州島へ赴く

學務局嘱託赤松城大教授、秋葉助教授は明二十三日京城發約十五日の豫定で原始民族信仰調査の爲め濟州島へ向かふことになつた、濟州島は朝鮮における原始民族の信仰たる巫女の中心地たる所から今度の調査に向つたものである、城大では數年來朝鮮における原始民族の信仰を調査中で、朝鮮の原始民族の信仰たる巫女は實にトルコ、ヒンランド、ワングース、蒙古から朝鮮におよび、それから日本に至り琉球で終つてゐる、日本の神道も神を呼ぶことなど全く巫女と共通なものとされてゐる、このが巫女の濟州島に最もさかんであることについては、未だ確實な調査がないので今回三氏の出張は非常に興味を持つて見られてゐるが一般には濟州島が元の牧場となつてゐたので蒙古の習俗が強く浸透してゐるので原始民族の信仰などかといはれてゐるが今回の調査で……族の影響を受けて強いのではないかといはれてゐるが今回の調査でこれ等は判然すべく非常に興味を持たれてゐる

未點燈の村
全國では四百七十村

我國電氣の普及は近來いちぢるしい成績を示してゐるものゝなほ各地方における未點燈の村落は相當多數に上つてゐる。即ちこの程遞信省の調査によれば全國一萬二千二百三十八の市町村の内未だ電氣の供給區域に屬してゐない村は三百六十七ケ村にして、總市町村の三分に當たつてゐる。又電氣事業者の供給區域に屬するも未だ配電取付なき村は百六にして總市町村の八厘に當たり、兩者併せて未だ電燈の取付なき村は全國を通じ四百七十三ケ村ある譯で總市町村の三分八厘を示してゐる。しかして各府縣の内供給區域に當たらぬもの並にその區域内にある未點燈の村を有する府縣およびその數別は左の通りである

◇東京二八◇埼玉十九◇群馬二◇千葉◇茨城一四◇栃木一〇◇富山四◇京都一◇兵庫二◇奈良六◇和歌山二〇◇徳島一一◇高知六◇山梨二◇岐阜一◇三重二◇福島一一◇島根五◇岡山三◇山口三◇香川四◇愛媛一◇熊本三六◇長崎三六◇福岡一◇大分十一◇佐賀一◇宮崎六◇鹿兒島三八◇沖縄三八◇宮城三◇新潟一◇福島一◇岩手一◇青森一◇山形一◇秋田一◇北海道（千島列島）九一◇計

右の如く最も普及状況の遲々たるものは北海道、沖縄、長崎、鹿兒島、埼玉、和歌山等で全府縣市町村に行きわたつてゐるものは神奈川、愛知、大阪、滋賀の五府縣である

科學講座 朝鮮人參禮讚（20）
京城帝國大學教授 醫學博士 杉原德行

19 白蔘

人蔘の生のものを水蔘といふ。白蔘はこの水蔘の表皮をむいて、天日にさらしたものである。人蔘指定耕作區域内においては蔘業組合を設け、當局の指導監督の下に白蔘の製造を施行して居る。

水蔘は鮮魚である、白蔘は乾魚である。乾魚の中でもスルメである。鮮魚は以て刺身となす事をうる。も、くされば腐敗といへども刺身にも煮魚にもならぬ。スルメはイカとちがつた味がある。スルメまたかめばかむ程味がある。たゞし餘りに古きスルメは味まづし。白蔘の製造また然らん。鯛の生干しは特殊の風味がある。或いて腐敗に努らぬ。白蔘の新しきものまた然り、故に紅蔘に劣らざるべし。

人蔘の成分中、パナクイロン、サポニンの糖原質に屬するものと、パナックス酸、パナセンの油分に屬するものとがある。然して糖原質に屬するものは、白蔘製造の際に、あるひはその後に酸素の爲に分解せらるゝ事あらんも、これは極めて僅かな量にあらう。然してこれ等糖原質は人蔘が生の時と同じ狀態において白蔘の中に存在する。紅蔘は熱の爲に酸素をすみやかに死滅せしむといへども、一方においては蔘……は藥理作用強烈である。白蔘はこの點においては紅蔘に勝る處あるのではあるまいか。油成分は藥理作用強烈である。

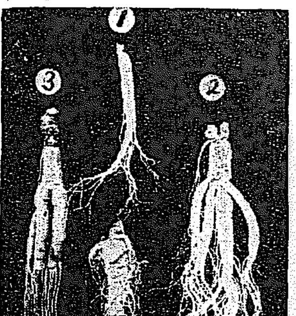

いて、糖原質その物は熱の爲に變化を被るべき事を否定出來ぬ。白蔘の紅蔘にまさる點、ここに存するのではあるまいか。紅蔘は内容が弱狀となつて熱に油分の揮散せらるゝの率も多く、白……

人蔘の用途は用量の興奮を欲する場合あり。又極めてやはらかい度を欲する場合がある。しかも鎮靜作用には興奮作用ばかりでなく鎮靜作用を發揮するものがある事を先に述べた。不老長壽をこひねがふ時、興奮作用のみによらず、鎮靜作用も時に適當に配合せられて、中庸を得ねばならん事も先に述べた。油成分は興奮作用を惹起する事が多い。糖原質は興奮、鎮靜何れの作用も有して居る。紅蔘のおもむきの異るは以上の點と思はれる。何れが勝り、何れが劣るかは見方による。雖然白蔘とスルメの味を論ずるが如しである。たゞこゝにスルメをたべるに當たつて、その生干の味を欲するもの多し、私もまた然り。白蔘の新しきものは油分の揮散せらるゝ事少く、かつ糖原質は生の時のまゝ存す。鯛の生干には鯛の刺し身の片影を忍ぶものあるが如し。

朝鮮人蔘は我朝鮮の特産物である。われ〱朝鮮に居るもの、又は内地に居る人といへども、白蔘が製造されてからこれを買ふまでに、そんなに時日を要せぬ。鯛の生干をたべると同様に新鮮な白蔘を買ふ事が出來る。朝鮮の土地は可成り寒い。南支那、南洋の様に熱い土地ではない。人蔘中の油分が速かに放散するものとは思はれぬ。秋に製造した白蔘は、多少寒に向ふ十度の朝鮮にあつては丁度氷室に入れてある魚の様なものである。容器に風味を失はぬ白蔘の揮油分の放散することは少い。かるがゆゑに支那、南洋に輸出せられては紅蔘が歡迎せられ、朝鮮においては白蔘が多く用ゐらるゝ事と思はれる。この私の意見は諸家の研究結論、および人蔘業者の經驗から立てたものであつて、その然るべきを確信してゐる次第である。ここに改めて繰返す紅蔘は鹽鯛である、白蔘は鯛である。鯛の生干しはその味格別である。白蔘は新鮮なるを可とすべし。寫眞は（一）内地産水蔘（二）開城產水蔘（三）滿洲產水蔘（四）米國産水蔘

乘つたら最後 油斷ならぬ機關士
鐵道各種事故の話（三）

機關士の仕業時間は一日平均約八時間九分、運轉粁一八四、一粁といへば大したことはないやうに聞こえるが、實際に機關車へのつてその仕業振を見てゐると、身も心も緊張にまで緊張してをり、氣の毒なといふ感じさへ起つてくる。運轉中は速度の調節、機關の監視のつたが最後一瞬も油斷はならぬに重大な責任があるばかりでなく線路障害や列車妨害がありはしないかとまで氣を配らねばならず、停車中といへども働き通した。だから大ていの人は神經衰弱に見舞はれる、そして辭職したくなる。辭職せずにやり通しても五十近くまでは到底勤まらぬ。その上に七十まで生きうる人であつたならば五十で死ぬといはれる程で、機關士の死亡率を解剖して見ると、驚くべき數は肺の下までさがつてをり、肺臟は石炭の細粉で固つ黑。また右又は左の肱をたいがい窓外に出すためリウマチスをわづらふてゐる。それよりも毎日何十度となく機關士の命を憂慮にかけるものは、線路障害である。線路上およびトンネル内の通行人が多いことは、道路の普及がまだ十分でないため當分はやむを得ないからうが、それにしても多い。大正十五年六月十四日の線路障害事故の調査による、止デー線路通行人が、龍山京城間に二六三人、九四〇人、四九九人、永登浦京城間に七五二人、永登浦仁川間に五九三人、龍山元山間に四二一四八人、京城新義州間一一五人、龍山元山間一〇三人、永登浦京城間一八人といふおびたゞしい數に達してゐる。そして汽車の姿が見えると同時に通行人が避難してくれるならばまだよいが、汽笛を吹き鳴らしてもなかなか避難せぬ通行者が多い。中には汽笛一回に一千何錢とかゝるのが面白いからわざ〱吹き鳴らさすといふ不屆き者があるのだから始末にをへない。さうなると乘務員は列車を停止しなければならない。假りに一分間停車したとしても停車後に速度をゆるめた時間を加へる時は該區間で六、七分の遲延は免れない。また上り勾配の個所には一旦停車まで避行せねばならぬから時には三、四十分以上の遲延となり列車運轉系統を亂すことがたびたびあるばかりでなく急停車の反動で旅客や乘務員が負傷したり、車輛が破損することも少くない

日英米佛專賣特許
治淋新藥
ウラルゴール
本劑は強烈なる殺菌作用を有する尿道挿入藥で少しの疼痛を覺ゆる事なく使用極めて簡單で隨所隨時に使用し得。特に慢性症に適し凡そ二週間にて全癒すべしと聲明せられたるウラニン銀療法である。
種類 長管一〇本入二・〇〇 中管一〇本入一・八〇 短管二〇本入一・五〇
各地著名藥店にて販賣す、說明書は御申越次第進呈す。
發賣元 東京市日本橋區本町 友田合資會社

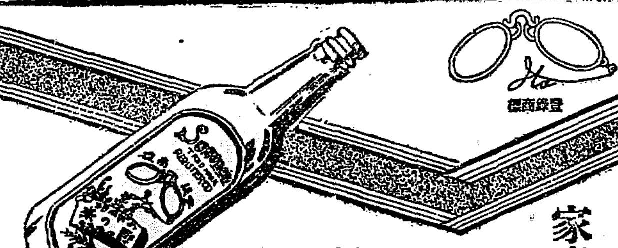

登録商標
めがね印
酢の素
家庭調味料
◆使用簡便 ◆經濟至寶 ◆衛生最適
お壽司によし 酢のものに 更によし
濃厚第一（よくのびる）
眼鏡印酢油本舗 發賣元 伊藤千太郎商會 大阪道修町

皮膚科 淋疾 黴毒 生殖器病 京城明治町二ノ三（...） 塩井医院 電本三〇九〇

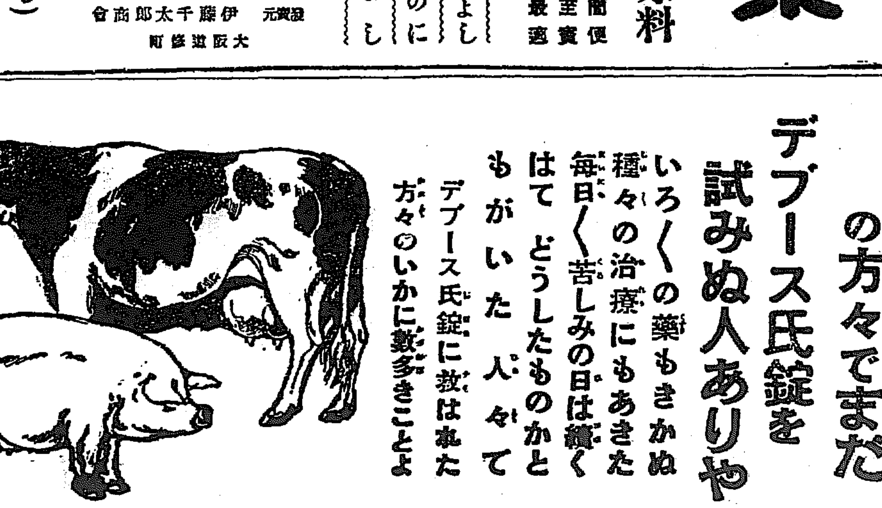

慢性胃腸病の方々でまだデブース氏錠を試みぬ人ありや
いろ〱の藥もきかぬ種々の治療にもあきた毎日〱苦しみの日は續くはてどうしたものかともがいた人々て
デブース氏錠に救はれた方々のいかに數多きことよ
牛や豚はあれだけ大食しても其胃腸は常に健全である。
デブース氏錠の原料主藥は此兩動物の消化器からとる。
人間も動物、牛豚も動物……動物より動物への同性藥……別言せばその強健狀態の移殖でもある
デブース氏錠の人間胃腸病に偉効ある主要實に茲に存す
本劑の效能により多年の胃腸病を快癒せる實驗報告書續々到來致居候 無代で御送呈致します
適應症 慢性胃カタル 急性胃腸カタル 胃擴張 胃酸過多 慢性腸カタル 慢性消化不良 胃アトニー 胃下垂 胃痙攣
價格 百四十五錠入 金三圓 二百七十錠入 金五圓 五百八十錠入 金十圓 千四百五十錠入 金廿圓
東京市小石川區小日向台町二丁目二十九番地 發賣元 本店 米國 鈴木コンパニー日本支店 電話小石川二六八五 振替東京五七四二八
東京日本橋・大阪堺筋
大阪賣 白木屋藥品部
特約店 京城府南大門通 同 本町 釜山 辨天町 新井大藥房 大川藥局 大島南藥局
其他全國知名藥店にあり 若し品切の節は直接發賣元へ御注文あれ、小包送料は無料で急送す

江原道

良い品が安く買はれる
春川販賣購買會 官民合同で新設

春川販賣購買會は昭和二年四月設立されたが中堅人物なきため有名無實の感を免れない狀態であつたに鑑み今回官民合同で積極的方針をたて江原道物産陳列館の貸付を受け委託販賣をすると共に購買販賣の事業に着手し會員はすでに二百五十余名に達した、從來の建物では狹隘を感ずるため工費約一萬二千圓を投じ建坪六十四坪の増築をなした今後これによつて春川の住民は低廉なる生活必需品が需要されるのである春川販賣購買會規約の大要は左の如くである（春川）

第一章 總則

第二條 本會は會員の產業又は經濟の發達を企圖する爲め左の事業を行ふて以て目的とす

一、會員の委託を受け其生產したる物に加工し又は加工せずして之を賣却すること

一、會員需要者は經濟に必要なる物を買入れ之に加工し若は加工せずして賣却し又は會員の產業若は經濟に必要なる物を生產して賣却すること

一、會員にして本規約に違反する物品販賣及其他の事業を營まんとするものに對し警告前の一部を賣附することを得

第四條 會員は春川郡に居住し獨立生計を營む者に限る

第八條 本會財産に對する會員は左の標準に依り之を定む

一、出資金に對しては出資額に應し算定す

二、其の他財産に對しては拂込出資累計額に應して之を算定す

三、損失の塡補を爲さざる前に於て持分を拂戻すときは特別積立金及準備金に對する持分に於て控除し持分を算定す

四、本會に損失ありたるときは之を塡補したる財團の科目に對する持分に按分して控除し算定す

五、本會の財產が出資額以下に減少したるときは出資額に應し持分を算定す

但し會員は有限責任とし出資額以上に損失を及ぼさざるものとす

第三章 出資及積立金

第三十一條 本會に於て販賣する物の種類左の如し

一、米雜穀、蔬菜、材木、家畜、棉花、絹花、綿布、麻布、絹布、錦繭、麻類其の他

第三十二條 本會が會員より生產物を受取りたるときは會員の請求に依り代金の假渡を爲すことを得

第三十七條 本會に於て賣却する物の種類左の如し

一、米雜穀、麻、綿、織物、生果、野菜、生鮮魚、酒類、陶磁器、文具、醤類、薪炭、食料品雜貨、化粧品、飲事用具、家具其他の日用品

第三十九條 本會員に賣却する物の代價は主に京城公設市場の價額に運賃諸掛りの經費を加算したるもの及市價を標準として會長之を定む

第四十八條 會長は毎事業年度の終りに於て諸勘定を決算することを要す

前項の決算を終りたるときは財產目錄、貸借對照表、事業報告及剰餘金處分方法又は損失塡補方法を作成し委員の承認を經て會員に報告することを要す

第四十九條 剰餘金は配當金並に準備金及特別積立金に積立つるものとす

配當金は毎事業年度の剰餘金の三分一

準備金は毎事業年度の剰餘金の三分の一

特別積立金は毎事業年度の剰餘金の三分の一を積立とす

第五十六條 現在居住の郡以外に轉住したる會員は會員の資格を消滅するものとす

第五十七條 會員は購買代金及其他の債務を完濟したる後事業年度の終に於て脫會することを得

第五十八條 死亡に因り脫退したる會員の相續人が直ちに加入するときは本會は被相續人に對する持分拂戻し計算を爲さず彼相續人と同一の權利を有し義務を負ふものと看做す

第六十條 脫退したる會員には請求に依り拂込出資額を限度とし其脫退したる事業年度の終りに於ける本會財產に依り持分の拂戻を爲すものとす

鐵原面議 總選擧 十二名當選

鐵原面協議會員の總選擧は廿一日鐵原面事務所において執行した有權者總數四百十一名中棄權者卅九名十一午後四時投票を締切開票の結果左記の通當選した（鐵原）

四十二點 金治玉　三十六點 伊藤雅雄

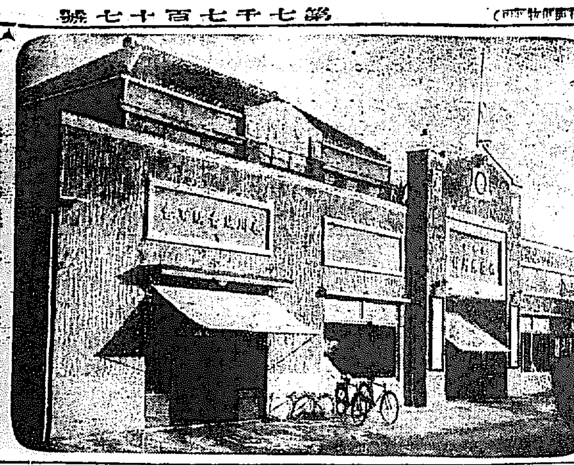
春川販賣購買會の事務所

三十四點 朴賀遠　三十三點 金圓換　二十九點 朴普陽　二十六點 李德一　二十五點 西谷國藏　二十四點 黄永老　十八點 李曁夏　十七點 小宮山八郎　十七點 高重輔　十六點 保田文吉　次點十五點 武安應藏

忠清北道

警察官大異動 廿日附發表

忠清北道においては警察官第二次異動を二十日附を以て左の通り發表した（清州）

命報恩警察署勤務 道警部補 阪本富市
同 須貝榮太郎
命沃川警察署勤務 道警部補 池田榮次郎
命丹陽警察署勤務 永同警察署長 桑原金右衛門
任槐山警察署長 槐山警察署長 財部直朝
任清州警察署長 清州警察署長 田中喜一
任警察部保安課長 陰城警察署長 小林秋三郎
任堤川警察署長 道警部 草島豐次郎
任永同警察署長 道警部補 山谷松五郎
任陰城警察署長 保安課長 松崎英彦
命警務課勤務 道警部 佐藤輝喜
命高等課勤務 道警部補 淺間寅太郎
命忠州警察署勤務 道巡査部長 大西金藏
任道警部補命沃川警察署勤務 同 小西恩明
任道警部補命保安課勤務 道警部補 清次
依願免本官給五級俸命道立醫院書記 道警部 松林茂

黄海道

沙里院面議選擧 珍しい大激戰を演ず

沙里院有史以來の大激戰を演じた面議選擧は二十一日午前十時より面事務所樓上において執行まづイノ一番に上野警察署長が清き一票を投じ續いて思ひ〳〵の投票者は間斷なく入場しかくして午後三時の閉鎖時間までに投票した總數朝鮮人側二五三內地人側一四九票に達し開票の結果左記の通り當選した（沙里院）

二〇 李東俊　二七 位田嘉七　二四 田中留藏　二三 宮本荒太郎　二三 崔昌鉉　二三 山邊卯八　二三 山口正賢　二二 竹內仁衞　一八 田畑映　一八 勝山茂三郎　一七 鄭顧和　一五 安德鎬

海州から

◇八谷土木課長は廿日記者團を碑港海に案內し目下工事中の築港の經過と其の埋立作業の困難なる有樣を現場について說明した

◇總埋立坪數六千五百坪の中二千五百坪だけは既に埋立を終り突堤の如きは全く完成した有樣であるが、其の期間は起工式後僅かに半年そこ〳〵で此の調子なれば五ケ年の計劃は二ケ年位で完成するわけだと工事の順調に進むので大に鼻を高くした

◇築港が完成すれば海州市街が發展する人口が增加する少くとも今の倍以上に達することはわかりきつて居る、此の時に當つて一つ大きな金儲けがある、それは築港の東内側に大きな海水浴場を設けて入場料をとることだ

◇金持ちと義侠心に富んだものの少い海州では地方發でやるとかなかやれそんなことは義侠的にやるとか會社をおこせば逆も望れないが會社長や重役の希望者は山ほどあるそこに目をつけ株式組織で入場料をとつたらたしかに成功するぞと記者連が大に氣焰をあげた」

◇釣れだしたといふので目下開會中の金融組合の理事達は廿日の曇天に龍塘浦沖に釣りの腕前を試みたが鯛やニベから嫌はれたか全くの不漁で不平だらく引揚げたとはお氣の毒さま

◇平壤の有志が近く鯛釣りに來るさうだ

平安北道

新義州の學議選 意外の混戰を豫想さる

來月九日行はるゝ新義州學校組合議員の改選については至つて冷靜な態度を持してゐたが廿一日に至り多田商議の部長、支那人、税關長等現職の外ぼつ〳〵立候補の名乘りを上げまた激戰式に立候補準備行動をとりつゝあるものもありすでに定員より二名も越して今後更に新立候補者ある模樣でにはかに活氣づいて充分自信をもつてゐた候補者も樂觀を許さぬ狀態になりつゝあり期日の切迫とともに意外の大混戰が演じられると思はれる（新義州）

定州面議選 終る

無風選擧狀態であつた定州面協議會も期日の五日前に至り突如三四名の新顏連が名乘を上げたゝめわれも〳〵と續に立候補者續出して十八名となり二十一日左の如く當選した（定州）

▲三七今村孫市（新）▲二六金夢陵（再）▲二〇崔文鳳（再）▲一九松本正吉（再）▲一九李錫九（新）▲一七加茂久作（再）▲一六朴敬輝（新）▲一六小山英尭（再）▲一三許子健（新）▲一一張國三（再）次點朴龍五一〇岡田雨谷一〇

大阪新義州線航路 存續方陳情

朝鮮郵船會社經營の大阪新義州線航路は該社定期の大阪新義州線廢止說あるため新義州商工會議所は該航路の存續方を總督府へ陳情した（新義州）

支配人排斥

平安漁業株式會社々員數名は同社支配人の排斥を企てその理由を發表し辭職を迫つてゐる、排斥理由はお定まりの花街に出入することが頻繁で私腹をこやし下級者をしひたげるばかりでなく會社に大損失を與へたなどとこま〴〵しるしてゐるが、いづれ辭職はまぬがれまいと見られてゐる

鼠族祭

待ち焦れたる鼠族祭は十八日平北新義州において行はれた同日は在住民は勿論地方朝鮮人の主なるものを招待し盛大な式典を開いた（原）

國境道路工事

平北渭原郡の渭原間道路工事は四月廿日入札し請負者は鹿島組に落札し、爾來起工準備中の所不馴負も漸く來着し本月上旬より各現場につき工事中である

咸鏡南道

輸出海產物商組合組織

元山府輸出海產物業者の有志と共に氏は最近北鮮における海產物が異常なる發達を遂げたる趨勢に鑑み年と共に激增しつゝある一方ややもすれば好況に乘じて粗製品を濫造し殊に最近の粗製品が盛んに市場に現はれ爲に北鮮海產物の聲價を落す傾向あるに鑑み今回元山稅關支署長鳥居三氏の斡旋で元山輸出海產物商組合を組織し組長に東野氏、理事に高氏を擧げその改善發達を期することゝなつたが右兩氏および鳥居氏は二十日咸興道廳を訪問し海產物檢査その他につき陳情するところあつた

公金橫領の元會計捕る 永登浦刑事に捕縛

大正九年頃から同十一年十月頃までにかけて自己の主管にかゝる戶稅、戶別稅、桑田苗代等の公金一千六百余圓を橫領費消し同年十月十日夜逃走所在をくらまして居た元高原郡山谷面事務所會計崔國昌（三八）は足かけ八年を巧に逃げ廻つて居たが本月十日咸興に立寄つたのが運の盡きで所轄高原署に手配せられ十六日京釜線永登浦驛前で永登浦署員に逮捕された旨の電報があつた（咸興）

漁業理事打合會

咸南各漁業組合理事の事務打合せ會は廿日から二日間道廳會議室に開催第一日は漁獲出の打合せ事項、注意事項および組合提出の打合せ事項につき第二日は知事の訓示事項組合提出希望事項および諮問事項に對する答申を以て閉會（咸興）

南鎭殺し 四年を求刑

昭和二年十二月金剛山麓で內地人夫婦の南鎭殺しの鈴木セイョにかゝる第二審公判は二十日咸興地方法院において木村裁判長、高木檢事立會の下に開廷、事實審理の後岩城被告に對し檢事は懲役四年を求刑した判決言渡しは來る廿八日のはず（咸興）

セメントに紙袋を使用 麻袋より安價で便利

小野田セメント會社文川支店では同工場製セメント第三回移出として過日二百屯を新義州に仕向けたが同工場では新しい試みとして麻袋の代用品に紙袋を使用した右紙袋は三重になつてあて入荷は麻袋と同一であり雨露若くは濕潤な地方に向き麻袋よりも安價の上セメントの散逸をふせぐ利便があると稱せられてゐるが目下は試驗使用であると（元山）

咸興高女記念式

咸興高女では來る六月一日午前十時から創立第五週年記念式を擧げ祝賀並記念運動會をも催すはずである

金剛山探勝 咸興高普生

咸興高等普通學校職員生徒一行二十八名は二十一日午前八時元山出帆の金剛山丸で金剛山探勝に向つたが一行は職員安原教諭一名および門屋鐵道の人々で二十八日歸校の筈

疱瘡患者發生

十四日元山にまた疱瘡患者が出た、府內石洞町水道橋附近の患者が發病したが既報の患者から自然感染したものと認められて居る（咸興）

慶尙南道

瓦電問題の成行き如何
各方面の觀測は殆んど千差萬別

釜山の電氣問題は府民は勿論各方面の多大なる注視のうちに又々瓦電の株主總會によつて五月卅一日まで延期となり、次いで廿四日交涉委員は釜山を動能し京城に赴き總督府要路に向つて要望することに決定した、右に關し各方面においては各人各樣の觀測を下して瓦電問題に對する輿論は殆ど千差萬別の觀を呈して居るが大體において府民のみる觀を要約すると左の如くである

樂觀說擡頭す 要求は過大ならず

釜山を來訪し次いで京城訪問を行ふ交涉委員は廿四日渡鮮するに先立つて廿二日東上すべき山岡瓦電社長は大阪か或は下の關にて待ち受け同地において府の買收交涉と價格決定の點について株主總會の意向と會社の立場について懇談した上で釜山へ來る段取りとなるものとみて居るが交涉委員が如何なる方策をもつて香椎府尹と交涉をすゝめるか今のところ不明であるが會社重役の意見は勿論株主側においても買收交涉については一言なかりし、交涉の經過によつては今日まで數次の總會にて依然として打切りの意思を表明せぬことよりして今回來訪する委員の要求は少くとも何とかして利に緩和することを欲してゐるものとみるべく從つてその要求も實際には餘り過大ならず交涉の如何によつてはすでに妥協が成立する可能性があり瓦電會社も年々の擴張による資産增加を來たすは當然であるから從いて交涉委員の要求と價格の點にて接近するものと見られ府民の一部には漸次樂觀說が擡頭し來たり委員との會見に當たつて香椎府尹とも同問題の解決に對しいかなる措置をとるかが府民の興味の中心となつて來た

和戰兩樣の準備 期成會の態度

瓦電問題に關する府民の如く期成會は漸次成立可能の解決に傾いて來たが期成會は交涉打切りを聲明せぬ限り飽までも冷靜に交涉の態度に向つて追溯し若事實上にて全然決裂となつた場合には既報の如く府尹を動かして會社へ對し正當なる要求としての契約條項の履行を迫ることになり和戰兩樣の準備を整へて形勢の成り行きに深甚の注意を拂つてゐるから今後の動きやうが見ものである（釜山）

釜山鎭の鐵道工場 瓦電の送電を待つ豫定

目下釜山鎭釜田里に新築工事中の鐵道工場は將來京釜本線、東海岸線との中間にある極めて重要なる大規模の計劃のもとに着工されたが同工場にて使用する電動力も相當大量に達しこれが供給は全部瓦電會社に仰ぐこととなり既に瓦電會社より本年九月までに七百五十キロの送電、明年七月までに一千二百キロの送電を行ふため鐵道局の契約承諾を得てゐるが若し明年七月までに一千二百キロの送電を瓦電會社にて行はんとすれば現在の設備以外に增設裝置を新設に取付る必要があり昨今の如く電氣府營問題にたゝられて增設工事が遲延する場合には肝腎の鐵道工場にて動力不足のために作業に支障を生ずることゝなり鐵道當局では心配してゐる

福岡の特產宣傳即賣會

五月廿八九日の兩日開催の福岡縣特產物宣傳販賣會はいよ〳〵目睫に差迫り物産陳列館においてはすでに立看板やポスターなどを配付して宣傳上相當援助の努を取りつゝあるが、なほお國の自慢品を紹介する好機會として福岡縣人會や同鄉人を以て組織する「どうちやら會」においても大々的に後援することゝなりそれ〴〵役員の手もとにおいて準備中の由につき開會の上は空前の盛況を呈すべく期待せられてゐる（釜山）

店員の持逃げ

釜山大倉町三丁目石炭販賣業大野增太郎方の店員福田豪次は去る十九日主人の金百七十五圓を持逃して家出をしたので主人より保護搜査方を釜山署に願ひ出でた（釜山）

傳書鳩で連絡通信 釜山下關間に使用

釜山愛鳩俱樂部の加藤慶吉は釜山の鳩舍の總務連絡の訓練をたて一ヶ月前より連絡訓練に依賴して六連島神の島、釜山と釜山等距離を延長して飛行訓練をかさねたがいよ〳〵釜山から下關まで朝鮮海峽の連絡訓練に使用する見込みがついたので二十二日朝昌慶丸で訓練に使用した鳩三羽と未訓練のもの二羽合計五羽の傳書鳩を攜へて來釜し放鳩試驗を行ふことゝなつた、下關釜山間百二十マイルの飛行は先に六羽の飛行訓練にて山腹から放つて三時間で無事に成功した前例があるのみである（釜山）

釜山商議 工業研究會

釜山商議初めての試みである第一回工業研究會は去る十九日開催され三十余名の市內各工業經營者が會合し左記の如く重要なる諸問題の研究を行ひ釜山の工業振興についてその實現を期する決議をした

▲電氣動力料金の引下の件
▲工業金融の便宜を設くること
▲工場能率指導の爲め專門家を招聘すること
▲朝鮮人職工に對する技術能率向上の件
▲工場地域設定の件
▲工業用水の供給に關する研究を行ふこと
▲工業用敷地買收地價の公定相場を設定すること
▲新設工業に對する營業稅免稅期間延長の件
▲家庭工業振興に關する研究の件
▲工業用物資の鐵道及船舶運賃遞減の件
▲釜山の生產品は釜山で消費すること（釜山）

慶尙北道

警察署長會議
今村知事訓示大要

慶北道警察署長會議は二十一日午前九時から道會議室で河野警察部長統裁のもとに開かれた出席は加藤大邱署長をはじめ道內二十二署長で今村知事の訓示と警察部長の訓示があり午後注意指示事項があつた今村知事訓示大要は左の如し（大邱）

◇昨秋京都に於て行はせられたる即位の御大禮に際しては極めて道內靜謐の中に大典の盛儀を終了し奉ることを得たるは緊より各位及各位の部下職員の努力に俟つ所多大にして深く其の勞を多とする

◇本道に於ける昨年の旱害は頗る廣汎を極め罹害民の痛苦誠に深刻なるものあり之等罹災民に對する救濟は一刻も猶豫し得ざる實狀に鑑み之が對策に腐心せしが幸に今日迄何等の事故もなく一般人士の同情の結果なる一面各位に於て郡、面當路者及地方有志と協力一致し最善を致したることに因ること亦尠からず尚現下の狀勢に於ては當分引續き救濟に努むるの要あるを以て今後共各方面と連絡協調を執し一段の力を致されたし

◇警察署長として其の任に就くや管內各方面の事情を洞察し其の土地に適應せる各般の施設を爲さざるべからず其の方法素より二三にして止まらず或は外部官民又は民衆に協調すべきことあり或は內部事務の改善を必要とするものあり即ち內外各方面の事情を究め民衆の保護、惡弊の匡正に努め各々其の改善を期せざるべからず茲に特に注意すべきことは民衆との協調は斷じて民衆の歡心を買ひ之に迎合するの意にあらず民意の趨向を察知し是非の理を明にし之に接するに道を以てすべきものなれば各位は深く思ひを茲に致し警察本來の性質目的に背反するが如き行動あるべからず

◇又警務の改善たる決して急遽に成功を期し得るものにあらず伸ぶべきは之を伸ばし改むべきは之を改むるも徒に名に囚はれ形式を傷ふが如きは斷じて避くべきことに屬す

◇警察官に規律の肝要なることは今更數々を要せず警察官の生命は規律に在りと云ふも過言にあらず而して上行ふ所下之に倣ふは警察界に於て殊に其の然るを覺ゆるが故に各位は躬ら規律を嚴守し以て部下一般に其の範を示し苟くも之が弛緩され國外部より非難され又は批難され易き行動を愼み一層綱紀の肅正を圖ることに注意を拂はれたし

◇警察官に武道精神の涵養を要することは多言を要せず武道練習の目的たる剛健の氣風を養ひ身心を鍛錬するに在り而して精神を修養して心を淨化せしめ體力を強健にして活動能力を高め武道精神を作興するは最も必要なり各位に於ては平素武道獎勵に一段の努力を拂はれ度に於ては直に一部々下の武道訓練に止めず武道師範を督勵して敎授上に注意せしめ職員全部に武道練習の趣味を喚起せしめ普遍的練習を期し目的を達成することを期せられたし

◇道內治安の狀況は大體に於て平靜を保ち消民齊しく聖代の恩澤に浴し各々其の業に安んじ居れるは同慶に堪へざる所なり然れ共民心の趨向に就き仔細に觀察研究せば未だ俄に樂觀を許さず各位は深くこゝに留意し周密なる査察に依り民心の趨向と時流を察知し擾亂過度の取締に依り思想の善導に努め總務施政の方針を徹底することに一段の努力致され度殊に今秋は京城に朝鮮博覽會の擧行せらるゝあり、之が取締方法の適否は直に以て博覽會開催の趣旨を沒卻するの虞あるを以て苟も世人の指彈を受るが如きことなき樣部下と共に最後の注意を拂はれたし

◇犯罪の豫防並檢擧成績の如何は社會の安危に關する所甚大なり而して之が檢擧單に其の數の多きを以て誇るべきにあらず、犯罪の因を生ずる原因を探究し其の根幹を絕たざるべからず、故にこれが搜查檢擧に際し眞に國家社會の爲必要なりとするときは目的達成に向つて猛進せざるべからず（以下略）

病人は擔架で 大邱學議選 珍しい選戰を演じた

定員に一名の超過ではあつたが今までに見ぬ激戰を演じた大邱學議選擧は廿一日午後四時から開票し七時終了その結果有權者總數三千百三十七人中投票を行つたもの二千六百三十九名棄權四百九十八人でその率は一割五分七厘となつて無効は僅に九票であつた當選者は昨報の如くである何がさて各自落選してはとの杞憂から選擧當日は自動車で各有權者をかり出し未だかつてない激戰ぶりを示し盲人の點字投票も認めた盲人有權者二名中內一名は棄權したが今度の選擧には病人が擔架で運ばれると云ふか釜山出張してゐたものがわざ〳〵歸邱したなどのエピソードもある

又三名保釋 土木談合事件

いよ〳〵豫審も終結し目下決定中の大邱土木談合事件も豫審終了をまつて公判に附されるが豫審終結し關係作業と同時にすでに三十七名を保釋したが更に二十日二名二十一日一名都合三名を更に保釋したそれで四十名の保釋となり他は十七名の拘束である（大邱）

慶北雜俎

◇慶北慶尙道は道地方費から九百圓の補助を受け來る十六日から鯖網を行つてゐるが初漁以來毎日五萬尾から七萬尾の漁獲あり生魚として內地方面へ輸送してゐるがなほ餘りは鹽乾にしてゐるが魚は至つてよく値段も又よく生魚は十貫二圓から三圓で取引されてゐるなほ同島では鯖節を將來慶北名産の一つとして賣り出すべく製法について種々研究を續けてゐる

◇大邱郵便局では二十二日から六月五日まで昭和四年度至急開通電話の受付けてゐるが今年は受理三十件であるから受付けと同時に直ちに豫定數に達するであらうと

◇朝鮮興業株式會社慶山管理所では來る廿五日午前十時から同社創立二十五周年祝賀會を開き同時に優良小作人記念表彰並に小作品々評會賞品授與式を擧行する

◇十九日午後一時頃大邱府外達城面冷泉洞で殺人事件があると大邱署に急報したものがあつた同署からは直ちに時を移さず現場に急行し取調べの結果右は大邱府南山町金命岩（三九）は同里河泉工事の人夫として働いてゐたが同じ人夫である之れも府內南山町李在福（二六）とスコップのことから喧嘩を初め二三言合した上李の爲め腹部を毆られそれが原因して死亡したもので李は直ちに傷害致死として取り押へられ目下取調べを受けてゐる

訂正 二十二日附朝刊二面大邱の學議選擧當選者氏名中誤植あり左の如く訂正す▲高田宮吉▲古谷治卿▲田畑平吉▲畑本儀平

京城通信 青葉若葉 京城 一記者

政局は不安定だといふ。しかし事態は安定して居る。不安定の安定ではなくて安定の不安定といはねばならぬ。記者は政界の消息通たる人よりこの通り今早朝聞いた

× ×

午前十時十分山梨總督は東上した總督の東上といふことは政治人または最高官人の往來とひとし並に見る傾きが顯著にあるが、根本的には重大なる意味にてばかり生きられるものでないから。總督の東上なる感覺により單に肩をこらすのみにてなければならぬといふべきではないが、しかしその根本を考へるときはどうしてもこゝに想到する必要がある。記者は驛頭においてかく感じた

× ×

目に青葉若葉といふ。記者はこの日南山下において年々〳〵くりかへさされたることばを、しみ〴〵と身に味はふた。京城の五月は人間の生命の躍動である。記者はこの二三日生命の躍動を感じつゝある（廿二日記）

地方人事

▲古谷修輔氏（大田電氣社長）二十二日夫人同伴來田
▲松井茂氏 二十三日午後二時京城より自動車で來仁の豫定同日午後二時半より仁川署に於て、同三時より同署に於て消防手に同三時半より五時まで仁川公會堂に於て一般府民に對し講演する筈
▲中村猶七郎氏（中村組社長）來留中の處二十一日乘二浦を經て內地へ
▲川添種一郎氏（朝鮮浦由某會議所會頭）二十一日內地へ
▲高尾亨氏（採木公司理事長）廿二日東上
▲長山平北財務部長 道立醫院に入院中の處退院

灌漑と土地改良に
農林省比較審査最高第一位入選
西島ポンプ 特許
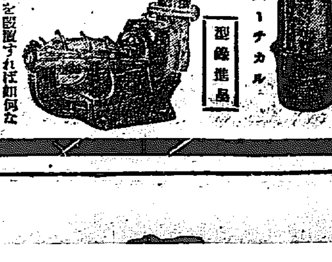

○世界的最高能率を保持する本ポンプを設置すれば如何なる高處の揚水も自由自在なり
株式會社西島製作所京城出張所 京城府黄金町一丁目 電話本局一七七三番
中央及北部販賣所 松田清商店機械部 京城府南大門通三丁目 電話本局二四〇二番
南部四道販賣所 杉山商店釜山支店 釜山榮町一丁目 電話釜山二四八四番

當選御禮

今回平壤學校組合會議員選擧に際し各位の深甚なる御援助に依り幸に當選の榮を得申候段感謝に不堪候乍略儀不取敢以紙上厚く御禮申上候

昭和四年五月二十一日

（イロハ順）

今井祐次郎
林田四郎
西村天一
岡原七郎
大竹重五郎
神崎森次郎
黑川九平
桑谷實
松井三郎
藤井康基
小松長三郎
齋藤欽二
木村省三

忠淸南道

論山河改修

關係被害地主懇談會

論山江沿岸の平野一萬町歩に關聯する論山河改修は今や部民一般的の死活問題として重視せられ昨今すでに最緊要に切迫するので一層その感を深くするのと客年の旱害に鑑み論山および江景の繁榮は獨り期成會のみに委ねるのみではならぬと非常に熱烈にその筋に陳情方を迫りつゝあつたが論山市街の有志は期成會の會長として二十三日各關係地主百二十余名を論山郡技山金融組合に集め第二回の懇談會を開き各自の熱誠希望を互ひに交換確固たる共同精神を確立協議の上更に論山繁榮會山口會長議本期成委員江景繁榮會長坂上氏、副會長谷口氏の各代表者四名總督府の陳情に本府に出頭することに決定した（江景）で群山商業會議所その他實業方面へ照會杉田實業協會長引率論江は午後五時發の汽車である（江景）

沃川體育協會發會式

沃川體育協會の創立は地方有志間に計畫されつゝあつたがいよ／＼發起人打合せを行つた結果來る二十六日午前九時沃川小學校において發會式並に武道、庭球、陸上競技を行ふ事に決し役員を擧げて準備に着手した（大田）

天安面議員選擧

天安面協議員選擧は廿一日天安面事務所にて午前八時より投票開始午後四時より開票の結果左の如く當選した（天安）

二十三票竹内儀（新選）二十三票金相點（新）二十三票和（新）二十二票神山貞吉（再）二十二票松下慶次郎（再）二十二票井戸政太郎（新）二十二票金洛祭（新）二十一票澤田愛次郎（新）二十一票鄭啓澤（新）次點二十票尹炳哲

江景實業家

群山經濟視察

江景實業家は他方面視察に關し經濟的視察を計畫してをつたがいよ／＼今回該組織の一團を見ることになり群山に行くことになり廿三日午前五時發汽船月山丸で一行六十名便乘同九時群山着港の豫定

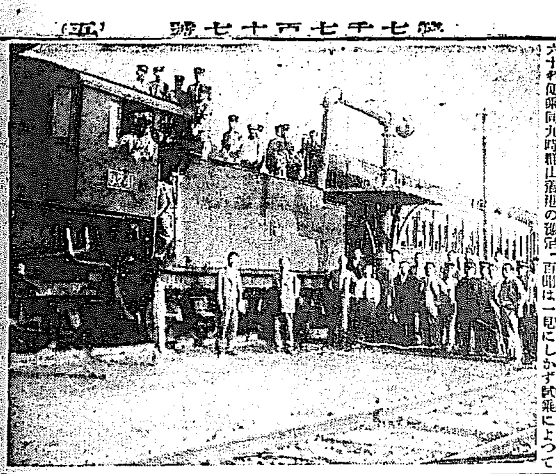

愛讀者優待デー

妖鬼流血錄を映寫

本紙連載小說として多大の好評を博した『妖鬼流血錄』は河合プロダクション傑作映畫として京城に映畫以來素晴らしいファンの熱狂を喚起し各地を經て二十五、六兩夜大田座において『パラマウント』傑作『泳げや泳げ』『マキノの傑作』『彌次喜多羅の卷』『上海人街』を上映する事に決したのでわが社大田支局並に販賣部では愛讀者優待のため割引するはずである（大田）

機關車試乘

大田支局　一記者

鐵道局の新しい試みとして司法官、新聞記者に對して機關車試乘の體驗を乞ひ從事員の勤務を觀察しつぶさに勞苦の體驗を味はつてもらふ事となり大田運輸事務所では十八日管内の各關係者七十三名を招待し湖南線上り三〇二列車松汀驛から一驛一驛順次五六名宛便乘せしめた

◇

機關車に乘込んだ機關士の服裝は金釦作業服に身をかため百數十度の高熱と黑煙と闘ひ指に感じつゝ機械にしがみつき激しい振動と火夫の驅使せる激務と勞苦の實際を觀察した

◇

四十マイルの快速力で列車が驀進すると恐ろしい勢ひで萬物が後退した唯々たる響きのみ一秒時にレール二本を突進するので十町や十五町前の線路を通行する人影を認め非常汽笛を鳴らしても瞬間瞬間ち危險一髮の間に現場を突破するので若しブレーキをかけ急停車しても列車は惰力で千尺や千五百尺を進行する殊にカーブや障碍物等突發的の事故に對しては到底避ける事は難事である況や夜間風雨などの事故は不可抗力といつても過言でない

◇

百聞は一見にしかず試乘によつて得た尊い體驗と所員の詳細なる說明に感激した一行は只管乘務員の激務と餘外的に受る事故の未前に防止出來難きに同情しこれが取締りに就し鐵道當局の苦心は勿論警察當局と協力し更に學校並に一般家庭の交通道德を向上し事故減少を計るに努力したい

◇

昭和三年度同事務所管內における死傷は朝鮮人六二、內地人三、轢死朝鮮人一六六、內地人三、轢死の線路內に放置九、通行人の線路に立ち入りたるもの一六九、牛馬の立入りたもの五九、投石九八等四百件に達して居るが轢死の多くは暑期の線路通行、夏期納涼のため線路に惰眠、酩酊し線路のさびと消へたるを聞き暗然たらしめた

◇

一行は湖南線、京釜線の試乘を了て京城着直に鐵道局上における晩餐會に臨み伊藤運輸事務所長の挨拶に對し河部公州法院部長判事の謝辭にて散會意義ある試乘を無事終了した（試乘は機關車便乘列車）

平安南道

平壤學議選擧得票

最高點は岡原七郎氏

平壤學校組合議員選擧は昨報の通りであるが當選者の得票は左の如し

▲一九五岡原七郎▲一七〇松井三郎▲一七〇福嶋清一▲一六四林田四郎▲一六一齋藤欽二▲一六一黑川九平▲一六一福永源次▲一五六藤井儀盛▲一三六大竹重五郎▲一三二桑谷豊▲一二六小松長三郎▲一二六重松武雄▲一二一今井祐次郎▲一〇三神崎森次郎▲一〇〇西村大一▲九四木村省三▲次點八四佐藤正雄▲八四立川毅三

三成精米所

海岸に再興

鎭南浦商業會議所副會頭李鍾洙氏經營の三成精米所は先般の火災により工場全部を燒失したので同工場附近の住民は火災豫防上再興を恐れ移轉要望の聲を擧げて居るが李鍾洙氏はすでに海岸埋地を卜し建築費八萬圓で設計を進め本秋までには竣工せしめ精米開業の由である（鎭南浦）

京畿道

府勢振興會理事會

仁川府勢振興會では休止のため暫くなりをしづめてゐた仁川府勢振興會では廿三日午後八時より仁川公會堂において理事會をひらき杉野、吉岡、增井の各調査委員において調査中である仁取問題に關する調査事項およびその他について協議することになつた（仁川）

平澤警察署射擊會

平澤警察署では春季射擊を廿一日午前十時より神前里射擊場において郡府地方有志の來賓者六十名あり近來稀な盛會であつた入賞者左の如し

▲四四點野田部長▲四一點岩井部長▲三七點平松巡査▲三七點町方部長▲三六點長野部長▲三六點加藤部長▲三四點松本部長▲三三點林部長▲三二點宮武部長▲三一點桑原巡査▲三〇點夏井警部補▲來賓入賞者▲二八點池田理事▲一三點高木▲一三點橋本▲一〇洪炳烈▲一〇點岡田▲九點森貞吉▲九點瀬尾▲九點佳田▲八點上下▲八點荒木

午後三時豫定の通り射擊終了し直に演武場において盛宴を張り各自の隱藝等あり午後七時散會した（平澤）

マテ貝の紛糾調停

さきに紛糾を惹起し宮川郡守が斡旋の調停で一時解決した仁川沖大舞衣島沖のマテ貝採取漁場の爭奪紛擾は海潮の關係でいよ／＼採取時期に入らんとしてゐるので又々紛糾を惹起するおそれがあるので仁川警察高等警察係會根高等、永田宮川郡廳務の各主任は廿二日大舞衣島に出張して龍遊面本島、大舞衣里の兩里民間の調停に努め駐在所員と共に警戒を行つたがその成行きは注目されてゐる（仁川）

全羅北道

井邑面議員選擧

井邑面協議會員選擧は廿一日午前九時より井邑面事務所において執行有權者二八一投票數二六七一四午後三時終了左の如し（井邑）

二十八票 吉村博
二十七票 金容述
二十六票 平田一郎
二十二票 安武吉人
二十一票 城所初五郎
二十一票 箕浦留吉
二十一票 黑木利作
二十票 大塚米雄
十七票 車敬三
十四票 朴鎭杰
十四票 盧喆煥
十三票 曹昌煥
次點十票 金東燦
九票 辛泰一

任實學組選擧結果

任實學校組合會議員選擧は二十日午後一時から開始午後四時終了し左記の諸氏當選した（任實）

鳥海重吉、瀬川菊次、相生穗治郎、岩崎政治、石黑六郎、泉守次

群山から

◇江景商工協會主催の下に廿三日實業家五十三名は群山の經濟方面を詳細視察することゝなり、此の通知を受けた群山商業會議所では廿一日午後五時から役員會を開き歡迎の方法を協議した、昨年は大田の實業家百數十名の觀光があつたが今又江景の實業家が大擧して視察することは群山が湖南經濟界の中心地たるを物語るものであつて、京南鐵道の群山對岸進出や慶全北部線の開通等に依る將來の群山に就き各地では頗る注目して居る譯ではあるまいか

◇群山報德會では六月二十日夜公會堂樓上に巡廻講演の夕を催す。

◇忠州高普生徒は二十三日來群各方面を見學。

◇群山幼兒院後援會では一般的維持會とすることに改め、同時に約七千圓を投じ園舍の新築を計畫中。

◇群山稅務署では來る二十八日から今年度の稻荷を行ふ

◇沃溝郡米面々長に此の程宮崎德一氏が任命せられたが、全群に於て指定面以外の面にして內地人面長の任命は之れが初のお目見得であるが、氏は宮崎佳太郎氏の親戚にして一般面民に德望の厚い人である。

◇群山體育協會では振はざるスポーツ界の勃興を圖ると共に近く總會の成會を行ふ可く計畫中である。

幸福を覆す

子宮病血の道

早く治療を施さねば自分一人の不幸となるのみならず一家の不幸となり身の破滅を來す

子宮病血の道に罹ると、下腹が痛み又は腰が張る樣な氣がし、腰が冷えてぞく／＼と寒氣がして熱を發し、又內股から腰の方にかけて引きつれる樣な痛みを覺え、尿意近く、便通が惡くなり、月經は強く又は滯り、經期中に疼痛を覺え下腹が脹つたり痛んだり腰足が冷え、頭痛眩暈がし、神經過敏となり、何事にも怒りつぽくなり、又氣が鬱ぐ、初めは局部から稀薄な水樣のものが下りるが、段々白い粘氣のあるコシケが下り、遂には血や膿が混じつて來る樣になる、これを捨て置いたり、又賣藥で姑息な手當をしてゐると慢性になり

不姙症

は勿論、夫婦の和合は出來ず一生不幸に泣き暮さなければならぬ、實に婦人病は恐るべき病で一日も早く治療をしなくてはならぬ、それには中將湯が第一です

中將湯

は長い歷史と數多の經驗と研究を加へて完成した進歩的藥劑であります、實に中將湯は評判以上の效力がありますので服用者から何れも感謝せられ、産科婦人科の專門醫士諸大家が推奬せられてゐる婦人唯一の良藥であります、子宮病血の道、こしけ、婦人病諸症にて御惱みの御婦人は早く中將湯で滿足な治療をして一日も早く

健康を恢復

して幸福圓滿なる夫婦生活を營まれますやうお勸めいたします

子宮內膜炎、コシケには中將湯を服用と共に子宮坐藥中將丸を併用されて、夜る御就寢の際局部に插入しておけば翌朝になれば顯著のキヽメに驚喜なさる程一層迅速なる效果があります

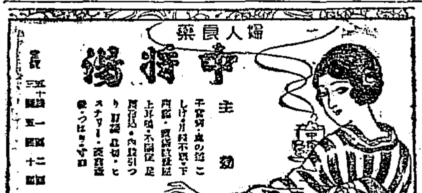

應時代要求 薄利多賣（創業明治二十八年 時價提供）

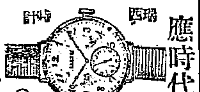

クローム側十型十寶石入アンクル 七圓八十錢
同 九型 同 九圓五十錢
同 八型 同 十圓八十錢
同 十型 同 十二圓五十錢
同 八金九型 同 十四圓八十錢
同 十八型 同 十六圓五十錢
クローム提十六型十寶石アンクル 十九圓以上
十八金 以上十五寶石入ハ何レモ壹圓五十錢以上上り

小包代金引換料共五錢不要

各種蓄音器 大阪賣のため當分大割引仕候

ロンドン萬年筆 を特約實現致しました販路擴張の爲名義共一千本限り定價の一割五分引にて提供致します

右ノ外各種定價表御申越次第無代進呈

時計卸商 小賣商 京城黄金町二丁目（電本長一〇一五番）Ⓚ 喜多金光堂 通信販賣部 振替口座京城七八二番

配合の良い感じのよい 表裝は 若草町通り 水原彩光堂 電本二三九七番 御一報次第參上

淋病患者の福音

醫學博士 羽太鋭治先生新著 四十頁 非賣品

本書は、有名な羽太博士の著されたもので、不治の難病と云はれる淋病の豫防法、素人診斷法、急性淋病及び慢性淋病の全治法を、平易に、詳細に述べたもの、今回淋病撲滅デー記念として、一萬冊限り無代で贈呈する。淋病を全治しないと、極度の神經衰弱に陷り、落第・失業・破産の憂目に見るばかりか、遂には性的不能者となつて、人間無上の樂しみを味はうことが出來ぬ。もし、膀胱炎、腎臟炎、關節炎及び陰莖の切開手術を要する尿道狹窄症を誘發すれば、一生涯取り返しのつかぬ不具者となる。淋病患者の人々は、一時も早く本書をお讀みなさい。恐ろしい淋病はサッパリ根持よく全治します。本書は、羽太博士が世の中の淋病患者を救ふ爲めに、特に淋病撲滅デー記念として一人に一冊限り、全く無代で贈呈するのです。僅か一萬冊ですから、今スグ、「京城日報で見た『福音』贈呈」と必ず書いてハガキを出して下さい。目立たぬやうに送ります。

無代進呈

申込所 東京市神田區錦町 南海書院

文化夜具入

御旅行の時御轉任の節非常火災の時士等夜具保存に是非無くてはならぬ最も便利な極めて安價な經濟的文化夜具入れ

茶帆布別上 五枚入 七圓五十錢　四枚入 六圓五十錢　三枚入 五圓五十錢
茶帆布上 五枚入 六圓五十錢　四枚入 五圓五十錢　三枚入 四圓五十錢
生ズック上 五枚入 五圓　四枚入 四圓五十錢　三枚入 四圓
（外に三本締革付あり締革付きの分は各々壹圓上り）

總製造販賣 京城本町一丁目 高木艶店 電話本局二三五四番

（地方の御注文は代金引替にて送ります）

養蜂 定價表進呈 大邱府十二間路 吉村養蜂場 電話二八三番

醫學博士 吉田得次

小兒科 吉田醫院

診察 自午前九時 至午後二時

旭町四丁目二番地【（旭町電話局裏）】電話本局四八番

信頼!! キキメ本位の 服んで効く

一回 効 一散

本劑は神經の痛みを鎮め神經を強ひ丈夫にする効あり殊に顯著なるは 齒痛、頭痛、神經痛、ロイマチス等に試みられよ 適當なる優秀良藥なり……藥は急げ……今スグ試ミヨ 試驗はタッタ五分間

◇全國藥店にあり 東京・大阪 森田製藥所

下劑 ラキサトール

小兒の便秘に

小兒は便通のない爲に屢々重い病に襲はれることあり、甚だしき時は高熱を發し時々（ヒキツケ）を起し睡眠が弱り、不眠、嘔吐を催し全身に發疹を起す事等あり、故に小兒が原因不明の熱を發生した時、便通の有無を考察し適度に下劑を與へる樣注意すべきなり。

粉末及錠劑あり、全國藥店に販賣

發賣元 鹽野義商店 大阪市東區道修町 東京市日本橋區岩附町

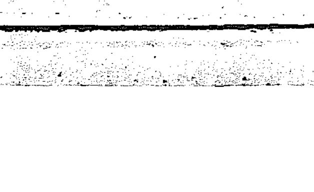

昭和三年十一月 大藏省主催第十一回 全國酒類品評會 優等賞 受領

朝鮮酒造株式會社

閑雅幽靜 一日屋外 ラヂウム溫泉 海川魚 鳥料理 南山公園藥水谷 加茂川山莊（電本二五〇〇・六五）

資本金參千萬圓

株式會社 朝鮮殖産銀行

月賦又は定期償還方法に依る勸業資金貸出の外普通銀行業務竝貯蓄金業務を取扱申候

京城府南大門通二丁目 電話本局長四〇五〇番 營業振替貯金口座四〇九番 貯蓄振替貯金口座特一三番

頭取 有賀光豐

支店及派出所

（京畿道）仁川、水原、開城
（忠淸北道）清州、忠州
（忠淸南道）公州、鳥致院、大田、論山、江景
（全羅北道）全州、群山、井邑、南原、裡里、金堤
（全羅南道）光州、松汀里、木浦、麗水、筏橋、順天
（慶尙北道）大邱、浦項、金泉、尙州
（慶尙南道）釜山、馬山、新馬山、統營、晋州
（黄海道）海州、沙里院、載寧、江界
（平安南道）平壤、鎭南浦、安州
（平安北道）新義州、定州、宣川
（江原道）春川、鐵原、江陵
（咸鏡南道）元山、咸興、北靑
（咸鏡北道）清津、羅南、城津、雄基、會寧
右の外內地 大阪、東京
朝鮮、滿洲、支那各地に爲替取引先有之候

三年平均 殖産積金 資金を造るには此積金に御加入なさい

京日俳壇 (三月集)(六) 白田亞浪選

川べりやはるかに續く桃野原 長興 中島紫汀
野路ゆくや月昇りたる木の芽山 京城 關風
日永さの餘ぬくとしや小鳥啼く 京城 晩可
月朧ろ朧ろに筏下る見ゆ 瑞興 松井遊月
早春やみな空向いてバナナの實 京城 龍佐多女
雛魚の子のちろちろ春の水光る 平壤 井並栗仙
青柳や水もかすめる宵月夜 大田 藤吉碧月
接木の芽今日もでむし這ひたり 瑞興 櫻城
春眠の軒端雀鳥啼きづめに 榮浦 上田乾雨
泥突や手にとまりたる蜩あはれ 京城 北野その
麥笛を鳴らし頭ふ子らうららかに 洪原 神藤合樂
抉り捨いて風の柳の暮れにけり 瑞興 竹內樹尚

史蹟禮讚 京城西郊の初夏 (2)

學務局 加藤灌覺

二、楊花の渡

楊花の渡しは京城の西郊から漢江をわたつて、江華坡州の沿岸地方に通ずる著名な渡津であつたと同時に、漢山の形勝を臨觀してゐた勝區の一つであつた。それからその管內に含まれた蠶頭峰の西江里は昔から漁翁、釣叟、騷客等の遊覽地と遊船場內における下流地方との交通路を警戒して來て、それらを集中してゐる一大官倉の所在地でもあつて、今なほ廣大なる遺蹟の一部を存して居る。それから又その東岸に突起してゐる蠶頭峰は一名を龍頭峰とも呼ばれて、漢江の沿岸における勝地の一つにかぞへられ、古來支那の使節等が朝鮮へ派遣されて來た時などには、特に朝鮮の宮廷からその一行中の主なる人々を招待せられて、樂しき舟遊の宴を催し、わざわざ當時の名勝をこの峰下につないで、一日の清遊をするのが例となつて居つた。その中殊に著名な記錄としてのこつてゐるのは、丁度今から四百五十二年の昔、李朝第九代成宗王の七年、明の憲宗成化八年の春のので、その當時における明の使節は、つとに文名をうたはれてゐた祁順であつたが、その一行が朝鮮の宮廷から招ばれてゐた接伴官の遠中樞が、又當代における第一流の文士であつて、後には彼の有名な東國輿地勝覽撰修の總裁を勤めたりした文忠公徐居正やなどが揃つてゐた。

步上西頭第一峰。烟光無限明何窮。四方山水詩情外。萬里乾坤眼界中。村舍北迎城郭近。漁舟西去海門通。主人留酒悶留客。不覺斜陽尖晚紅。

とあるのは祁順の詩で

岬蹊初發渡口橋。奇觀盡留無窮。生來氣習詩三上。今後豪狂酒一中。山勢周遭天宇向。江聲浩蕩海潮通。座中強是神仙客。咫尺東瀛閑欲紅。

とあるのは徐居正の詩であつて、いづれもその當時における舟中の作であつた。なほ又その西側に當たつてゐる楊花里には李朝第三代太宗の王子孝寧大君の別墅であつた喜雨亭の遺蹟が存してゐたのを、丁度今から四百四十四年前、李朝第九代成宗王の十五年に、王の兄に當たられる月山大君が、時に意匠を凝らした改築を施されて、それを望遠亭と命名せられた後は、例年の農節とか水戰の演習とかいふやうな公式の行事があつた時に當たり國王親らこの亭に臨御せられてそれを統閲せられたといふ處、それ程著名な別墅であつたがために、丁度それから五年目の春に、明國の使節として朝鮮へ派遣せられて來た、彼の有名なる朝鮮の賦の作者董越なども、特にこの亭に招待せられて、國王からの賜宴にあづかつた事もあつたりした(此項つゞく)

國境徘徊 (2)

旬山下人

新義州府は年々にその面目を新にしつゝある。面目を新にするといふていひ過ぎるならば少くもその內容が充實しつゝある。記者のこの前回に訪問したるは昨年春であつた。一年後の初夏これを見る。街路布置の整然におどろくべきはなけれどその家並の上に、店飾の上に、ほた街樹の繁茂の上にいちじるしき變化がある。一年の變化かくのごとし。いはんや二十年前茫漠たる一面草地たりしをおもはば當來の發展何するに足るものがあらう。

加藤鐵次郎氏は[illegible]

り記者はその會頭を訪問するといはんより蒐集家たる氏を訪問せんことを思ひ立ち驛より直とその室に立つた。記者を取次ぐ人、先客あれば暫し待たれよとて應接室へ案內してくれた。記者は正直をいへば主人に用はなく應接室に用があつた。伊藤公の書は珍の一なれど珍中の珍は室隅の陳列棚の中にひしめき合ふて居る。記者の用件は專らこれに渉獵するにある。

やがて主人は出て來つた。そして例のごとく新義州發展策を論じはじめた。新義州もこれ位職氏すれば發展になる。

發展に四つの人格がある。皆一物を涵養して移るところがない。想像をたくましくせば或はねごとにまでその涵養者を口にしはせずやをうたがふほどだ。四つの人格とは一人は安東縣の式村茂氏だ、一人は新義州の多田榮吉氏だ、一人は龍岩浦の吉田雅一氏だ、そして最後の一人は今記者の對坐しつゝある加藤鐵次郎氏だ。

式村氏は今安東縣にをらぬ。病をえて歸鄉中だ。しかも公職を辭して世外にある。その病を聞くもの安東の誰なるかを記者は知らぬ。式村氏の安東愛もすさまじきものであつた。多田氏は豪快な大塊だ。しかして夢にだも多獅島を忘れ得ぬ。五十萬圓の國費を得て築港地を踏査してより噴火は一時やみたれども、などてこのまゝ死火山とならう。時ありて必ず大爆發大噴火をやるであらう。多田氏とはそういふことをやりかねぬ漢である。

礦山の歌

德野眞士

わが知らぬ國にゆかむとこれやこの坑內服を身につけに兔
地下足袋に身輕くなりて石を踏むわが身にしまる朝明けの風
坑內の丸木梯子に片足をのせ一寸覗け穴の底ひを
かんてらの光りとゞかぬ穴底にふみ落したる石ころの音
わが立てる岩天井の彼方よりかそかにひゞく鑿の音きく
しろ金の多くをふくむ石ころを掌にのせてたゞに見いるも
地の底の穴の終りに槌を揮る坑夫の腕は個だちてあり
坑內の發破の音はくれせまる谷をわたりて山に消えゆく

黄金の幻 (31)

ワシントン・アーピング作 久間學譯

ウルハートが入念に地標を聞き取つておいたにも拘らず、寶が埋まつてゐると想像される、窟中の空地に彼らがたどり着くことが出來たのは、それからしばらくたつてからだつた。つひに鍬らは岩磯に到達し、角燈の光りで岩の表面をしらべてゐるうちにウルハートは、三つの秘密の十文字を見付け出した。彼らの心臓は早鐘を打つた。いよいよ彼らの宿望を決定する運命が目前に迫つたから。

ウルハート、ウェーバーが角燈を持ち上げ、ドクトルは磁盤つゐを取り出した。そのつゐは、刃の小枝で、鄭しが兩手にしつかりと握られると、柄を作つてゐる軸が、垂直に天を指した。ドクトルはこの枝を、地面からある距離を保ちながら、あちこちに移動しはじめた。が、暫くの間、何の驗も見えなかつた。ウルハートは角燈の光でそれを一杯に照しながら、驗を殺して、じつと目醒てゐた。たうとう枝が、ゆるやかに廻轉しはじめた。ドクトルは一層力をこめてそれを握りしめ、兩手は心の臓搖にふるへた。枝は徐々に廻轉をつゞけ、たうとう柄の位置が逆になつて、垂直に下方を指し、さながら磁鐵が鐵をさすやうに、地面の一點に吸ひ付られた。

「ここだ！」とドクトルが、殆ど聞き取れない聲でいつた。

ウルハートは胸が塞がつて、物がいへなかつた。

「掘りませうか？」と黒人がいつて鍬を握つた。

「待つた、いけない！」とちび公のドクトルは、あはてゝ遮へた。彼はそこで、仲間に彼の臉から離れぬやうに、そして最も不親の沈黙を守るやうに仰せ付けた。この特別の警戒は、埋まつた財寶のあたりを彷徨つてゐる惡靈が彼等に危害を加へるのを防ぐためにとられた儀式に違ひない。彼はそれから、周圍に三尺をかつきり容れる圓を描いて、次ぎに枯枝や枯葉を掻き集めて、火を焚き、龜で持つてきた或る藥品と乾燥草をその上にふりまいた。太い燐の柱が立つて、恐ろしく硫黄と阿魏のにほひがする強い臭氣を發散した、それは亡靈の臭覺神經には如何にこゝろよいものであつたにせよ、可哀相に、ウルハートを窒息させるばかりで、木立ち全體に反響するやうな、嚔とくさめを連發さした。ドクトルは小脇に抱てきた、ドイツの原文で赤文字と黒文字で印刷された書物の、こはぜをはづした。ドクトルが、眼鏡越しに、ラテン語とドイツ語で幾通りかの呪文を讀み上げてゐるかたはら、ウルハートは角燈を捧げてゐた。それからドクトルはサムに、鶴嘴を把つて仕事に取かかれと命じた。固く踏みしめた地面が長年の間そこなはれずにゐた確な證據を示してゐたと、サムは土地の表面を掘きおこすと、下は砂礫ばかりの床で、それを鋤で勇敢に左右へすくひ上げた。

「しいッ！」とウルハートが、枯葉を踏む足音と、叢林を通る葉ずれの音を聞いたやうに思つて、いつた。サムは瞬間手を止めて、三人は耳をすました。誰も近づいてくる氣配はない。こうもりが靜かにあたりを舞ひ、一羽の鳥が、時間をてらす光りに誘はれて、とまり木から飛び立ち、焚火の周圍を、輪を描いて飛んだ。叢林の幽妙な森厳を破つて、岩岸を洗ふ潮のさゞなみの音と、「ヘル、ゲート」の瀧ぎとうなりが、かすかに聞こえてくるばかりである。

『さきもり』歌談會 〔6〕

場所 本社貴賓室
出席者 神尾弌春、淺川伯教、角田不案、百瀨千尋、中川雄三郎、磯部桃果、笠神句山、寺田壽夫、板垣貞夫、多田毅三、立石鐵司、藤村可閑

藤村氏 和歌の音律は日本人の言葉に含まれてゐる本然的なリズムと思ひます古來から聲に出して唄ふもの、若くは調子を表はしたものは何れも五七五七……の調子か又は七五七五……の調子でないものは殆んどないのを見ても、この歌の五七五……の調子は日本人の歌の本質的なた調子だとおもひます

磯部氏 古事記の「久米」の歌なども矢張そうした處から生れたのでせう

淺川氏 歌には漢字から受ける感じもあるのでせうね

中川氏 漢字なり假名なりからも聞いた時にはその文字の感じをうけます

寺田氏 口語調の歌は どうですか

神尾氏 私は差別はないと思ふ。

角田氏 私も同感だ、苟も日本人の使つてゐる言葉であれば……

中川氏 現代語を使ふことでありますが私などは之れは考へものだと思ふがどうでせうか、其の時の流行語なぞは……

神尾氏 たゞ實際には現代語でやつて見てもぴつたり來ない

磯部氏 どこまでを現代語とするかの區別が付かないから一寸困るでせう

中川氏 それは考へやうですけれども……

角田氏 その區別が難しいね

笠神氏 ……………

立石氏 添削問題はどうですか

笠神氏 添削は本當にいけないと思ひます

笠神氏 初めの間は矢張り已むを得ないでせうか、夫れとも惡いでせうか

百瀨氏 それも前の週と同じことで歌に限らず總べてのことは練習時代としては已むを得ないことだと私は思ひます

磯部氏 表現の方法等に就いてもですか

百瀨氏 それは勿論です

角田氏 それはさうでせうね

百瀨氏 天才は別でせうが……

神尾氏 どうも私には贊成が出來兼ねる、添削して貰ふと云ふことになると自分の個性を失ふやうな氣がして、而も全然反對な意味に添削などをされることがありますからほんとにいやです。

百瀨氏 だから夫れは個性などを現はすと云ふやうな時期の人でなくほんの初歩の方にです

神尾氏 個性と云ふものは誰れでも初めから有つてゐるものですから……

淺川氏 添削の方は題詠よりも惡いのでせうか

笠神氏 何れにしても同じでせうが……

淺川氏 どうも私は添削の方は題詠よりも惡いやうに思ふ、自分で作つたものを他人が直して終つては自分のものではなくなつて終ふのではないでせうか

百瀨氏 夫は初心者としては已むを得ないでせう、これはひとり短歌ばかりでなく總べてのものに添削時代があつて而して後にほんとの自分の作が出來て來るのではないでせうか、私はさう信じてゐます。

立石氏 私なども短歌をやり初めの添削をして貰つたのを歌集に編んだのでありますが、夫は內地に居つた時で其の歌集を四、五日前に偶然見付けたので讀んで見まするとみな人の歌の氣がしたので讀いて終つたのであります、

百瀨氏 夫れは歌集出す力のない時に出したからでせう

募るもの

短歌『雛詠』 柴舟先生選
川柳『同』 劍花坊先生選
俳句『同』 亞浪先生選
詩、童謠、民謠 佐藤清先生選

詩、童謠及民謠を除いて一人五句又は五首以內、用紙は原稿紙封皮には種別を明記の事

締切 五月三十一日

會報 編輯局選

學藝界

◇ぬかご六月號 早春の旅(水野々山人) 湖畔の春を訪ねて(同) ぬかご集(かなせ、規與子、姑洗子、宏堂) 志摩の迫子浦に(六山人) 近代俳句選集抄譜(姑洗子) 俳句入門欄(規與子) 俳人子規以後(竹下竹人) 雜詠合評(同人) その他課題雜詠、集句發表雜詠、生活を謳ふ等

甕短詩 五、二〇 鶴原居

家こぼつ胡麻擂りの屋根にゐる 多田 宵士
桐咲く昼見てゐるにどこな蹊 早川 草仙
覗もの干すが庭に鶴はガナヤ／＼來鳴く 野村 鶴原

春風會 (京城、髭雲報)

姚園亭眞宗匠選

引潮や海苔を海士に日の落る 鹿陵
知る人も春や來ぬ木の芽かな 竹愛
新海苔や江戸の昔の偲ばるゝ 皆夢
のむびりと貝に海苔干す島女 承骨
吹物に春の漂ふ木の芽哉 桂堂
箱庭の小さな樹にも芽ふき見 楓分
摘みし芽にほの殘る木の芽哉 嶺山

三光

木の芽摺りて宿豆腐の馳走哉 皆夢
海苔の香や東都の友のなつかし 敬愛
樹々の芽や溶せだし鳥の聲 承骨

追加

雨二日木の芽伸ぶこと二三寸

●頭やめならノーシンあがれ!!のむが早いかすぐなほる●

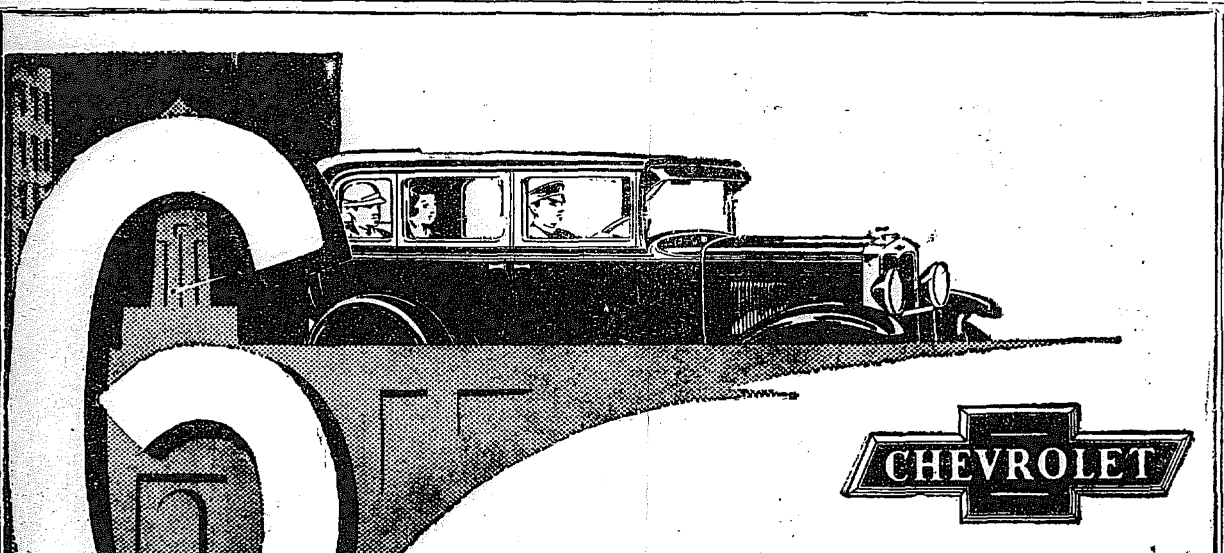

シボレー六氣筩車

經濟で便利な自動車

新シボレー六氣筩車は運轉諸經費において從前に勝るとも劣ることはありません。

その堅牢無比な機構全體は極少限の修繕費を要するのみであります。

新シボレー號こそ眞の意味での經濟車です。

定價 (大阪渡)

二扉セダン型	金貳千百貳拾四円
四扉セダン型	金貳千參百九拾五円
タクシー・セダン型	金貳千六百五円
ライト・デリバリー・シャシー	金貳千六百七拾八円
ユーチリチー・シャシー	金壹千四百九拾八圓
	金貳千百四拾四圓

新シボレー六氣筩車の夥しき需要に對して工場の大擴張を行へるに拘らず五月中も到底註文の全部をお引渡し出來ません。其代りに六月中には從來の約二倍即ち二千七百五拾臺のシボレーを製出し來後毎月如何なる大註文にも應ずることが出來ます

純正部分品は必ず特約販賣店でお買求め下さい

シボレー號はゼネラル・モータース金融會社による月賦販賣の便あり

日本ゼネラル・モータース株式會社
シボレー、ポンテアク及オークランド特約販賣店
W・W・テイラー商會
京城府太平通二丁目

日本ゼネラル・モータース株式會社

シボレー六氣筩車はゼネラル・モータースの製品なり

初夏の魅力【4】

短かくとも歡樂の足どり
ジャズ萬能のカッフエとシネマ

◇
シネマ見ませうか
お茶のみませうか……
……
◇
赤、青……、オールバック、耳隱し、桃割れ、ざんぎり、ひとみ、唇……、ソーダ水、レモンテイ、ビール、サイダ、日本酒……抱擁、失戀、片思ひ……ながし目、嘲笑……それにジャヅ〳〵
◇
『ヤー』『ヤーツ』の舞戲、『にげる』『つかまへろ』の追駆と性的魅力、『おどれ』『うたへ』でチャールストン、……それに又ジャヅ〳〵
◇
初夏訪れるやカッフエは、シネマは、ジャヅは、更に華やかな魅力をそなへてわれ等を待たう
われ等は又彼等にみせられて初夏の一夜をはかなきさん笑のうちに過ごさう。
◇
暇を未だちらさぬカッフエは、僅へ場末であらうともこの夜はテーブル一個の空席もない、流行歌、喚歌、興太、嘆笑爆笑、宗教家が接したらその猥雜に驚かう、親爺が見たら我子の墮落に泣かう……そんなことをかまつちやあ……十錢の館が味はへぬ、カルピス一杯でニコツとほほゑむ女もみれぬ。コツプをたたけ。フオークをならせ……みカの初夏が來たではないか……と說教映畫は御免、悲劇シネマは願がいたい、ユーモアだ」
◇
スピードだ、チツプだけでナンセンス〳〵さ、『レビユー』〳〵さ、モンパリーの『レビユー』さ、凡くるのでよだれをながしてゐる彼等？初夏なればこれも許さう
◇
大太鼓に小太鼓、クラリネットにトロンボ、ピアノにヴアイオリン、それだけではたりませんサクソホン、騷洋士人が泣いて吹きならすサクソホン……これがジャヅ……本場では哀愁りジャヅ所かはれば戰蹟のステツプ……。
◇
ジャヅが取持つシネマとカッフエともに一瞬の魅力を與へて……『短いこの世に短い命』と……（寫眞はカッフエ）

折柄の荒天を衝いて南洋の空を征服
日章旗翻るサイパン島への海軍大飛行は成功

【橫須賀電話】我海軍最初の試みである南洋征空大飛行に參加した飛行艇二機は洋上の荒天と戰ひつゝ二十一日午後二時五分マーシャル群島の一孤島モーグ島に到着した進大尉操縱の五十二號機はこの間に發動機に故障を生じたので搭乘者の手で修理を行ひ、越へて今二十二日午前四時四十分同機は伊藤少佐機を先頭に折柄の荒天をついて日章旗へんぽんとひるがへるサイパン島上空に現れ島民の歡呼の裡に午前九時五十分到着した、こゝに橫須賀サイパン間千二百七十二浬を十八時二十一分間に翔破し平均時速六十九浬三分の優秀な成績を收めた兩機は二十四日午前九時サイパン出發歸還飛行の途につくはずである

兩軍對峙して深更に行動開始
北軍は始興里に　南軍は安養から

第二十師團演習部隊の騎兵連合演習は仙波歩兵第四十旅團長統裁の下にいよ〳〵火蓋を切り、壯烈極まりなき遭遇戰、次いで**白兵戰は**初夏の氣溫らつたる始興附方平野において、廿一日午後四時よりはじまり同四十五分まで續いた、これより先周山歩兵大佐の指揮する北軍支隊（歩兵第七十八聯隊、騎兵第二十八聯隊の一分隊、野砲兵第二十六聯隊の二大隊、工兵第二十大隊の半小隊、衛生隊三分の一（假想）を以て編組）は元山方向より前進した第二十師主力が仁川東方高地の敵陣地を廿一日朝來攻擊中なのでこの主力に追及するため廿一日午後一時漢江右岸を出發したが、歩兵二、三大隊砲兵二、三中隊を基幹とする敵の一縱隊が**京釜街道**を北進し午前十時その先頭を以て水原に達し續いて前進してゐるため、この敵を擊破して師團の側背を安全にせよ、なほ騎兵聯隊主力は安養方面に前進せしめつゝありとの命令を受け北軍騎兵第二十八聯隊（小一隊と一分隊缺）は周山支隊長の指揮を受けることとなつて敵の右側背を脅威すべき任務を受け廿一日午後二時三十分新川里（新砂南方一里）を出發、直に安養里に向つた。尚北軍第二十大隊（一小隊缺）は二十一日午前十時西氷庫附近に集合し、周山支隊の**後方連絡**を確實にするため附近に繫留しある架橋材料をもつて漢江に架橋を實施し、二十二日午前二時までに完成することとなつた（一方高山歩兵大佐の率ゆる南軍支隊（歩兵第七十九聯隊（山砲兵一小隊を含む）騎兵第二十八聯隊の一小隊、野砲兵第二十六聯隊第三大隊、工兵第二十大隊の半小隊、衛生隊三分の一（假想）を以て編組）は第一師團長の隷下に入り敵の側背を脅威すべき任務を以て京釜街道を北進し、午後一時五十分その先頭を以て軍浦場十字路に達し、この時第一師團に屬する飛行機より、歩兵二、三大隊、砲兵二、三中隊より成る敵の一縱隊は正午その先頭が京城南大門附近を**通過南進**したとの情報に接した。こゝにおいて南北兩軍支隊長は各々敵を擊破して敵の主力の側背を脅威しようと決心し、前進また前進、北軍は始興里西南方高地、南軍は安養里西方高地より各々展開し、戰鬪に移つたものであるが、同夜は十二時まで對峙してゐたが、夜のふけると共に兩軍は動きはじめた

銃火の中に白兵戰
十時に閉戰

廿一日の戰鬪その他の狀況が不利となつた南軍高山支隊は夜半ひそかに後退し、約一萬米の地點の際谷、五峰山前方、舊洞の要地を占め、聯隊本部および第一大隊を蘆洞に、第三大隊を五峰山南麓に、第二大隊を際谷高地に砲兵陣地を**古川里に**おの〳〵忍ばしめ、敵方の平野より攻擊し來るべき北軍周山支隊を一擧に殲滅しようと圖つた。これに對し北軍周山支隊は主力の第一、第二兩大隊を延基より京釜街道に沿ふて前進しようとしてゐたが、飛行機よりの情報によつて南軍の作戰を看破し、第三大隊および砲兵を軍浦場附近方に進出せしめて主力なる如く思はしめ、第一、第二兩大隊を敵に悟られぬ樣一旦喇叭附近に迂回せしめ光亭里、南面を經て**富谷里に**出で、ここより前方の平野に展開して手海の塞洞方面の南軍第一大隊を擊破しようとした。斯くと知るや南軍は第三大隊の一ケ中隊を急派援助せしめた。これがため演習第二日目の廿二日は午前九時より猛烈なる砲擊が附近の山岳を震撼しはじめ、ついで全線にわたり野砲、山砲、重機關銃、輕機關銃、小銃は火と化するばかりに猛射を開始し、物凄い砲聲に交つて突擊部隊の喊聲は演習氣分を**一層悲壯**ならしめ、壯烈な白兵戰となつて休戰のラッパは新綠の山野に響きわたつた。時に同十時、

ロロ……日……傘……

支那中學生わが學童に惡戯
長春の附屬地附近で
わが當局から警告

【長春特電】長春西廣場小學校兒童四百名は十八日長春附屬地の南方約一里の支那部落花村へ遠足に赴きしところ同所に同じく來遊中の城內支那中等學生多數はわが兒童を嘲弄して嘲笑罵詈を加へ甚しきは石、土砂を投げつけて迫害を加へるよりわが引率の訓導は支那側の教員に不法をなじり謝罪せんとしたが支那教員は素知らぬ顏して近寄らず學生監の監督ます〳〵輕からざるためわが訓導等は萬一を憂慮し豫定時間を繰上げ歸校した、當日同所附近には何等の事故も發生しなかつたが近時支那學生等は徒らに排日氣風に煽られ、ともすれば不穩なる態度をもつて盲動せんとする傾向あり敵大膽暴虐を加へつゝあるよりわが當局はこれを遺憾としてその取締につき嚴重注意警告を支那側に發し將來再びかゝる惡行を繰返さゞることを要求することゝした

飛行機で新婚旅行
世界一周計畫

【桑港電報】奇外人ワーナー、ガンサーは四月十日マチルダ夫人と結婚したばかりだが同夫妻は世界一周ホネームーン飛行を行ふため各地石油會社と燃料補給契約を締結したといふ、夫妻はバーヴイル式小型旅客飛行機で右飛行を行はんとして居り飛行機は目下ニューヨークで建造中である、そして夫妻の一周飛行計畫はニューヨークを振出しに桑港、シヤトル、アリユーシヤン群島を經て日本に渡り上海、廣東、カラチを經て歐洲に達するはずである

拳鬪王訴へらる
婚約破棄で五十萬弗請求

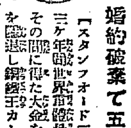

【スタンフオード二十一日發電】かつて三ケ年間世界拳鬪選手權を保持したジエーン・タニーはその間に得た大金を握りあつさり拳鬪界を隱退し鋼鐵王カーネギー氏の姪にあたる五千萬ドルの後嗣ぎ娘と結婚し歐洲各地に享樂の日を送つてゐたジエーン・タニーを對手取りニユーヨークのカザリン・キングフオガテイ夫人といふ女から婚約破棄で五十萬ドルの損害賠償請求訴訟を提起する旨の通知書が當地役所で受理された右通知書によると同夫人は離婚後タニーから結婚を申込まれて承諾したがその後タニーは無斷で前記ローダー孃と結婚したゝめであると（寫眞はタニー氏）

孝昌園に記念碑
碑文は長岡外史が揮毫

京城市中の戰跡として有名な龍山孝昌園の大島混成旅團戰跡は龍山有志がこゝに木標をたてゝその跡を示し、日清の役をしのばせてゐるが、最近この木標が腐朽したので龍山有志が協議の結果、一大記念碑を建立する事となり、二千圓で計畫をたて龍山有志代表として深田安之進氏は廿二日府に吉村內務課長をたづね協議の結果、府は碑石全部を寄附する事となつた。碑は鐵筋コンクリートの礎壇上に高さ廿尺の石碑をたて、碑面の文字は當時大島旅團の參謀長たりし長岡外史中將が揮毫する事となり、本年中に竣工せしめる事となつた。

とふれこんで新町遊廓甲良使用で遊び共謀の上遊興費百七十圓を乘に要求したところ乘が應ぜないので無錢飲食で訴へるとをどしつけ其れを支拂はしめ背追の上三百圓の約手を振り出さしたり被害者の土地を抵當に入れたりして其の金を料理店や妓生に費消せしめたのである、

李公爵夫人の姪
淚の孝女照子
美しく氣高き十七の乙女にして哀れ痛ましき悲運の身分！有情男子をすら、泣かしむる悲劇美談、諸子よ婦人倶樂部六月號に掲載大評判！

冗談を言つてなぐり殺さる
灰掻きで命を取つた
金正辰の公判開廷

冗談をいつてなぐり殺された誠也とも金時俊ともいふ本名金正辰（二三）京城地方法院末廣裁判長係佐々木檢事立會にて開廷事實審理の上被告金は懲役三年を求刑された。其事實は本年四月六日の夕方同里被告の雇主文明吉方の溫突焚口の前で松板製灰掻をもつて灰をとつてゐた處へ同里に居住する蔡文挙（三四）がからかい半分に『仕事に出よ』と被告の後頭部と頬邊をたたいたのに憤つて右手にもつてゐた前記の灰掻で蔡の前頭部右眉上部に一擊を加へて前頭部眼窩外部から直角に半月形の骨折傷を負はし十六日午前十一時腦溢血を起して死に至らしめたと言ふのである

月世界から金がふる
大成金がウヨウヨ
飛行機に乘らずとも引力の利用で月世界へ旅行ができる金山だらけ……人生は長生に限る……小松家の秘寶……の根本療法と健康增進の秘訣等を悉く網め本月新版百六十頁の自宅療養書は【高知縣……小松榮生會】へハガキ出せば安全に郵便で無代で送つてくれます（廣告）

清津府廳工事着手
十月ごろ

【清津特電】清津府廳建築敷地は新岩洞の陸軍用地と決定建坪は百八十坪附屬建坪を合して三百坪間だと

溺死者數千
兩河の氾濫

【ハーツラ（アジア、トルコ）廿一日發電】チグリス、ユーフラチス兩河氾濫し溺死者數千名を出した

大法螺を吹いて五千圓を騙る
二名本町署で檢擧

著名の人々の名をかたり資本金五千萬圓など〻大風呂敷をひろげ金を貸てやると全鮮に宣傳して多數の申込者から申込金千分の十五を詐取した大詐欺師があつた　本籍岡山縣邑久郡邑合町中一五五當時京城府本町通り三ノ四村松修平（四八）山口縣生れ當時東京府下淺草區七軒町四宇田川俊親（五四）の兩名は昨年十一月二十九日から府內笹島町下宿屋別府こと方に下宿し宇田川は東京市神田區林町金融組合名義會社代表社員と詐稱し近く朝鮮に資本金三百萬圓を以て同會社の支部を設置し一般に對して金融を開始するが如くいひふらし主に朝鮮人相手に借入契約者を募集、應募者に對しては借入希望金額の千分の十五を擔保調査費用並に申込金として契約に先立ち受取る規約と稱し府內鍾路一丁目李永鎬より廿五萬圓の申込に對し三百七十五圓、**鐵原**邑內米田榮藏より申込金六百圓、大邱元町李應鍾より申込金四十五萬圓に對し五百廿五圓を騙取した外全鮮にわたり總計三百五十三萬圓の申込金に對し四千百五十圓の申込金詐取をなし申込者の請求に對しては、出資者が上京せぬとか勝手の事をいつてゐるうちに本町署に探知され、密に檢擧されたもので、餘罪は追說　前記元社は東京赤坂區溜池町七三好東一氏及び不二土地企業會社專務取締役橋本一夫氏が出資者であると云ひ　その他朝鮮軍中將の名をかたり資本金五千萬圓の大會社であると詐稱し無智なる朝鮮人を欺いてゐたものである

脅かして飲み廻る

滿洲支那で懲役三年を言渡された強盜犯人京城府昌信洞尹有根（三一）は第一審判決に不服を唱へ廿二日京城覆審法院に控訴を申立てた　犯罪の事實は忠淸北道槐山郡曾坪面栗興浩（三二）が收穫の澤山ある資産もあるのを見込んで被告は趙炳昌等數名と語つて昨年三月十二日以來廿圓をもつて栗を誘ひ出して曾坪又は淸州の料理屋を飲みあるき果ては京城見物

新羅美術展を大邱で開く
朝博のお客さんを慶州に引く計畫

大邱では今秋の博覽會に來鮮する人々を慶州見物に吸收するため驛附近で新羅美術展覽會を開催することになつてゐるが本府博物館でもこれに多大の便宜を與へることとなり同館所藏の新羅時代の遺物を出品することになしてゐる、なほ本府博物館慶州分館では諸種陳列以下多數の來觀者に備へるため本館と陳列館の上早くも整備を進めつゝある

偉效を奏するオゾン療法開始
明日から本町ビルで

オゾン療法が結核、神經痛等に偉效を奏することは近年醫學界に廣く認められるに至つたが、今回朝鮮オゾン研究所長谷村錦鏡氏は本社の後援で廿四日から本町二丁目本町ビル內で希望者に**オゾン**療法の講習をなすと共に、一般患者の診療に應ずることゝなつた、同氏が試る療法は日、英、米、佛、獨、支六ケ國の專賣特許を有する尾川式オゾン療法で、從來のオゾン療法において一大缺陷とされてゐた有害なるガスより來る副作用を全く除去したもので吸入と同時に患部に皮下注射を行ふといふ、頗る新しい試みであるが適應症は、肺結核、肋膜炎、るいれき、喘息、百日せき、心臟病等の呼吸器疾患、腹膜炎、胃腸炎、バセドー氏病、神經痛、レウマチス、鼻丸炎、關節炎、淋疾、痔、モルヒネ中毒等に用ゆると**效力を**現し、特に痔疾の如き數十年間の固疾が三、四回の治療で全治するといふ奇蹟的の效果を收めるといふので醫學界の大革命と目されてゐる。なほ同氏は診療開始後一週間、毎日十人に限り無料でこのオゾン療法を施すことゝなつてゐる。なほこの尾川式オゾン療法は昨年度島の赤十字病院でも試みられ本年になつてからは熊本縣衞生會等で講習してさかんに推賞されたものである

熊本地方は被害なし
十七分間の水平動

【熊本電話】二十二日午前一時三十六分より約十七分間水平動の地震あり人畜その他に被害なし震源地は日向灘である

大西更に上告す
口頭辯論は來月七日

【東京電報】天理研究會不敬事件の主魁大西愛治郎は奈良地方裁判所で懲役四ケ年に處せられたのを不服とし大阪控訴院に控訴した結果一審同樣判決されたので更に大審院に上告、二十二日上告趣意書を提出した來月七日口頭辯論あるはず

4—1 京電勝つ
對鐵道戰

第二回京城實業野球聯盟リーグ戰鐵道對京電一回戰は廿二日午後二時四十分から京城球場で開催、鐵道軍奮戰したが結局四A對一で京電軍の勝ちとなつた、球審、渡邊副審立石、內山

	一	二	三	四	五	六	七	八	九	
（先）鐵道	1	0	0	0	0	0	0	0	0	1
京電	1	0	0	0	1	1	0	1		4

◇一回（鐵道）山本二—一—三を痛擊左中間二壘打に出で、永田の三壘側バント內野安打に進壘、西村續いて一壘側へバント內野打で山本生還し、小幡遊直、一點を先づ取る▲（京電）神の川第一球を左翼越二壘打に出で西浦十前バントを以て攻め捕手補殺神の川三壘に進み久保遊前を拔き、長倉我部二飛中南遊前一點を返し、同點となる（鐵道一—京電一）
◇二回（鐵道）柳遊飛、平井三壘右をついて出でたが關口遊前ゴロにダブルプレーを喫す▲（京電）藤部二併を高投ハンブルに生き將組のバント投邪飛となつてダブルプレーに退く、空谷三振（兩軍零）
◇三回（鐵道）能勢三壘失を利し山本右飛となり、永田投飛、西村の一擊右翼右へライナーとなり、能勢一擧三壘に滑み、西村よく二盜したが小幡二直を放つて好機を逸した▲（京電）日置三振にとられ神の川三飛、西岡中飛す（兩軍零）
◇四回（鐵道）櫻井遊飛、柳左翼ライナーを放つたが西岡好捕平井中飛▲（京電）久禮中飛、長倉我部三飛高投に生きたが、三盜に刺され中原四球を得二進したが藤部遊直（兩軍零）
◇五回（鐵道）關口投飛、能勢二直、山本四球によつて出で二進す、永田また四球に續き、その間山本三盜よく、西村一飛で好機を逸す▲（京電）將組二飛後方飛球を藤手顧りあつて落球に生き空谷の投バントで封殺日置遊擊頭上をぬいて進む、神の川中飛、西岡遊擊右の安打をもつて空谷生還し久禮遊飛一點を加へ勝ち越す（鐵道〇—京電一）
◇六回（鐵道）小幡二球目を左中へワンバンド頭打二壘打となり、櫻井四球を利して出でた時、柳の三壘バント安打で進む、平井四球よく選球したが小幡この間離壘して三壘間に封殺され、關口三振三度の好機に惠まれず▲（京電）長倉我部三邪飛、中原右翼二壘打に出で、藤部三振、將組中堅を越す二壘打を一擧三進を企だてる間中原生還し一點を增し、將組の三盜を刺す。（鐵道〇—京電二）
◇七回（鐵道）能勢三振に退き、山本左飛、永田三壘を強襲してハンブルに生き、二盜し、西村ハンブルしたが一擧永田の代走山本生還せんとして、封殺される▲（京電）空谷左飛、日置內野安打、神の川二飛、日置二盜に刺される（兩軍零）
◇八回（鐵道）小幡四球に出で、櫻井一飛、後小幡二盜し、柳三壘失に好機は來たが、平井一邪飛に終る▲（京電）西岡三振にとられ、久禮三失出で長倉我部がバックしてよくつかみ二死となり、ピンチヒッター中塚捕邪飛に終るかに見えたが、將組三壘右を見事拔き、中原投飛、藤部遊擊右と驅拔き二壘打し久禮一擧生還せず、將組二飛一點を收める、（鐵道〇—京電一）
◇九回（鐵道）最後の總攻擊に移る能勢二飛となり山本遊飛、永田三振し、結果四A對一鐵道軍破る

鐵道　本田村幡井　井口塚勢　川永西小櫻柳平關中能　右遊二左中捕一三三投
京電　川岡藤部原中原藤須谷崎　神西久會中藤將空日　右左投二二遊捕三中
數 30 32　點 1 4　打 5 10　安 3 1　犧 6 0　盜 2 3　殘 5 1　失 2 3
▲備考　二壘打山本、神の川、小幡、中原、將組、盜球、將組

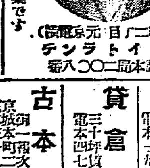

株式記名換停止公告
本所定款第十七條ニ依リ來ル六月一日ヨリ第十三回定時株主總會終了ノ日迄株式ノ記名換ヲ停止ス
昭和四年五月二十三日
株式會社 安東取引所
正誤　五月二十二日付朝刊第七面日本海海戰記念塔建設寄附金廣告中『金參百圓也故池上政務總監遺族』トアルハ『故池上政務總監遺族』ノ誤植ニ付訂正ス

ミヨシノサイダー
サクラビール

風俗せんべい　京日　明治屋　製造
本町二丁目元京電前　ホワイトラテン
仕出本局二〇〇八番
販賣は四十八位仕樂です

和洲一品料理及定食
るいれき　淋巴線結核　グリグリ　切開せずして心配無用……京城府……凜療院
カルピス　つめたい滋強飲料

小資本で片手間に
チエーンストアー
商賣金儲け
お奬めしたい商賣五種案內　進呈
1、五十圓の資本で呉服屋
2、五十圓の資本で洋服屋
3、五十圓の資本で雜貨屋
4、五十圓の資本で小切屋
5、三十圓の資本で靴下屋
申込　郵券二錢封入　新聞名記入の事
名古屋市中區廣路町　株式會社愛國社　營業部　工務部

優等清酒　登錄商標　原田吟醸　山葵・山金
京城大和町　若松支店　鍛冶酒店　本局二〇二番
京城貸金町　大脇酒店　本局一二九九番

京日案內　五號活字十五字詰五行一回壹圓五拾錢　匿名一回毎に試拾錢增料金（前納ノ事）
大募集　集金掛け好制隊が特約店……
だし　……京城府本町五丁目……
住宅　向貸家……
看護　婦及見習生急入用……
融通　月收の御方へ……
貸倉　……
古本　讀賣高價買入……
運送　……
恩給　……
ほね　つぎ……
恩給　……
家族　……
代診　……
中古　レール……
特別案內
ばい毒　りん病　專門　和田醫院　電本三〇六

運命の浪

【17】　遠藤柳雨作　多田翁三畫

女から女へ（二）

藏香は池の端茅町の方にあゆみを向けて、不忍池畔に植込まれた柳と柳との間をあるいて居たが、ふとうしろから呼びかける人のあるのに氣づいて、闇にかゝる月の下に、じつとそのひとみを凝らした

「はてな、藏香ちやアないか知らどうもさうらしい」

なほ立ちどまつてみて居る中に女はつかくと近づいて來た

「あら、矢つぱり阿久澤さんだつたのねえ、どうもさうらしいと思つて、私、あとからつけて來たのよ、あなた今日帝都ホテルから御出になつたでせう」

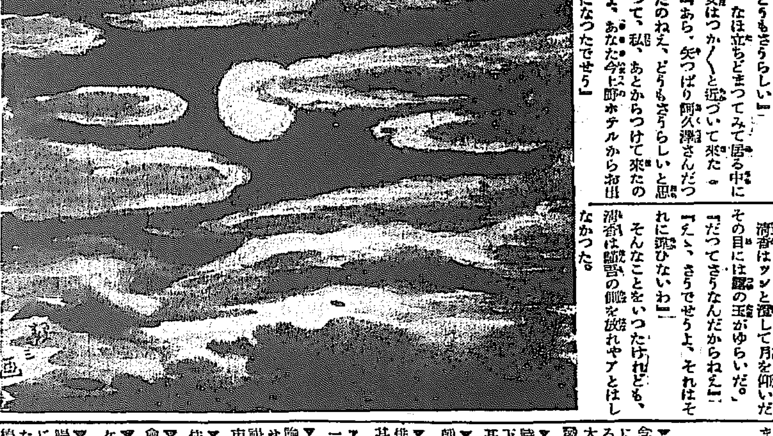

「あゝ、さうだよ、よく知つて居るねえ」

二人は肩を並べてあるきだした月は二つの黒い姿を、細ながく地上に印して居た。

「えゝ、私いま用事があつたもんですから上野へ來たのよ、そして用事をすましてねえ、上野ホテルの前へ來るといふとあなたによく似た方が、ホテルの玄關を出ていらつしやるんでせう、よく似た人もあるもんだ、かうでもない、あなたぢやアないかと思つたもんですから、電信柱のかげに隱れてみて居たの、すると段々近くなつて來る内に、自動車と電車と一緒に來て、私、その間にはさまつてしまつたもんですから、ついあなたの姿をみ失つてしまつて、私が自動車と電車の間を出て、一生懸命ひろひをしたと思つて、ホツとした頃には、もうあなたのお姿はみえないんでせう、でもなんだかこのまゝにお別れしてしまふのが惜しいやうな氣がしてあつちこつちさがしてみたんですの、その中不忍の池の方にいらつしやる、あなたのお姿をやつと發見したもんですから、急いで後を追つて來たのよ」

「あ、さうかねえ、それはご苦勞だつた樂しく抑つたんだねえ」

「それはあなた一生懸命ですもの」

藏香はニツコリした。

「そんなに一生懸命にならんでもいゝぢやアないか」

「あらひどいわ」

彼の女はうらめしげな顔をした

「どうして、どうしてひどい？」

「どうしてつてひどいわ」

「なにもひどい譯はないがねえ」

「それならそれでいゝことよ」

藏香はツンと澄して月を仰いだその目には露の玉がゆらいだ。

「だつてさうなんだからねえ」

「えゝ、さうでせうよ、それはそれに違ひないわ」

そんなことをいつたけれども、藏香は醜醫の側を放れやアとはしなかつた。

藏香は銀座の方にある、カフエー小猫の女給で、哀れな運命に泣く女だつた、家には老ひたる父一人で、母には三年前に死に別れ、兄はあるが不明で行方が知れず、自分の細い腕から稼ぎだす、僅ばかりの給料とチツプとで、病床の父の世話をして居た。時々醜醫はカフエーへ出かけて、彼の女となじみになつて居たもんだから、その同情すべき内幕も知つて居たし、時折金なんぞを與へて、彼の女の心をなぐさめて居た。然し醜醫の内心には、なんの不純な意味もなく、たゞ彼の女の境涯に同情したのみのことだつた。

「いやにいや味をいふぢやアないか」

「………」

藏香は默つて下を向いてあるいた。

「それはさうと病人はどうしたいまだ悪いかねえ」

月に一寸と雲がかゝつた。

出版界

▼ドノゴトンカ（五月）一周年記念として特輯を行つた。詩に小說に雜文に高い藝術の香をこめてゐる。頌もちのいゝ雜誌（東京市外大久保百人町二〇四ドノゴトンカ發行所二十錢）

▼新進詩人（五）アメリカ初期の詩（正富汪洋氏）その他（東京府下代々幡町代々木富ケ谷一四五五其社二十錢）

▼藍（一〇七號）京城林町二七二朝鮮文藝社二十錢

▼ぬかご（六月）水野六山人主宰俳誌（東京市麹町區丸の三の一二其社五十錢）

▼曼陀羅（一三號）京城西四軒町一六四高野山別院十錢

▼興論時代（五月）滿蒙の將來を論ず（佐藤雄氏）國家意識の缺乏せる國民（尾崎行雄氏）奉天政情觀察（井上寧七氏）その他（東京市小石川區茗荷谷六其社三十錢）

▼印刷と料紙新報（二二號）大阪市住吉區天王寺町一四八其社十八錢

▼會寧商工月報（五二號）會寧商工會十錢

▼戸報（一四號）東京市四谷區鮫ケ丘町日本青年館非賣品

▼ベエラオンド（創刊）先般首唱者上出忠男氏の本誌創刊の宣揚にあつた通り同人五人の作を輯めたもの（京城府外高陽郡龍江面孔德里一三〇山本方ベエラオンド詩館二十錢）

▼思想と生活（五號）世界の日本史論稿（堂本貞一氏）の續稿その他（京城貴金町二ノ一九三朝鮮投族會館內皇室中心社廿五錢）

圍碁新局

（六）先相先　先番　杉卓之助（二段）
鈴木秀子（三段）

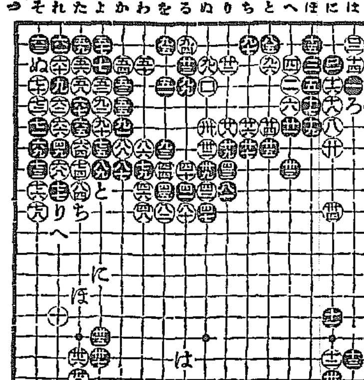

いろはにほへとちりぬるをわかよたれそ

日本棋院審査會評

黒「一五」は「一〇一」に受けてゐれば無事であるが次に白より「一〇三」に鈍ねられ黒「い」白「ろ」と打たれる筋が殘るのでかく打つたのであらう。

黒「二三」は「七」「九」と斜走に縮つてある丈に面白くない。「二六」に飛んでゐるがよい。

黒「三一」は「三三」に斜粘ぎ白「三四」の時「四〇」に斜走して行く處である。

黒「五一」の手は本局として最も要處を要する處である。この手を以ては白に圧をず、「は」の要處に一轉して白の師向を付つが面白い。黒「六五」にても「は」に打ち度い處である。その時白「六八」ならば「に」に打つ可く又白「六八」にて「ほ」に打てば「七四」に綽ねる。白「七五」の時「へ」に打つて輕く捌くのである。黒「七九」は「と」に掛け白「八四」黒「ち」白「り」黒「八九」白「七七」に粘いだ時「ぬ」に打つてある處である。以下白に「九二」と打ち拔かれて而も上邊の白に易々活路を與へる事となつて中半挫折するに至つたのは物足らぬ點が多い。　以上

專門に限る
齒磨はライオン！

本舗　株式會社　小林商店
東京・大阪・名古屋

46—1.5

宴會を最も安値に引受けます
ちり鍋　すき燒　よせ鍋
御料理　[illegible]
旭町一丁目　電本三九一一番
御家族御同伴を最も歡迎します

鋼鐵・鋼管・鉛管
土木建築材料
パイプ・鋼板・工業用付屬品
釜山府幸町二丁目
角野商店
電話長一二三番　振替口座釜山一三三番

京城旭町二丁目八番地
瀬戸　外科 皮膚科　醫院
瀬戸潔
電話本局二四九八番

腸カタル　消化不良　鼓腸
常習便秘、乳兒綠便、小兒腸疾患　その他
腸內毒素に因る動脈硬化症、慢性腎臟炎に

整腸消化劑
ビオフェルミン

ビオフェルミンを服用すれば腐敗・異常醱酵を防止するほか消化を催進し、腸の生理作用を保護增進して根本的に腸機能の恢復並に健康增進の效果を收めます。

絶對に安全にして奏效最も確實なる藥劑として……
全國官公私立大病院のほか知名醫家によりて賞用せらる。

發賣元　大阪市東區道修町　株式會社 武田長兵衛商店
製造元　神戸市二宮町　株式會社 神戸衛生實驗所

嶋谷汽船 仁川出帆
寄港地＝天津、大連、鎭南浦、仁川、群山、木浦、釜山、浦項、萩、兜、宮津、舞鶴、新潟、敦賀、伏木、新潟（臨時）函館、小樽、大泊、眞岡、釧路、厚岸、根室、
○各船共總噸數二千噸以上ノ優秀荷客船ニシテ無線電信裝置ヲ有ス
大連天津直行（大連汽船天津大連航路接續）

仁川發
△靜海丸　月　日未明
△大成丸　月　日未明
△長成丸　月　日未明
裏日本北海道樺太行（群山、木浦、釜山經由）

鎭南浦發
△靜海丸　月　日午後
△大成丸　月　日午後
△長成丸　月　日午後
代理店三和町　日鮮海運出張所

仁川發
△靜海丸　月　日午後
△大成丸　月　日午後
△長成丸　月　日午後
△大成丸　月　日午後
代理店本町四　日鮮海運株式會社

○各船共三千噸級優秀貨客船ニシテ無電裝置アリ
嶋谷汽船株式會社出張所　電話五八五番
仁川代理店　本町四ノ二　日鮮海運株式會社　電話五〇一〇八番
京城代理店　驛前　國際運輸株式會社支店
鎭南浦代理店　日鮮海運出張所

尼ヶ崎汽船 仁川出帆
●群山、阪神　金城丸　月　日
●大阪、木浦、神戸　正生丸　六月二日
●群山、木浦、阪神　赤城丸　五月廿九日
●群山、木浦、阪神　百濟丸　五月廿五日
●群山、伏見丸、尾ノ道、阪神　五月廿七日
玉榮丸　月　日
尼崎汽船部岡崎汽船會社代理店
高杉商店回漕部
仁川海岸町（電話五九番）

森信汽船 仁川出帆
▲江華島行（毎日出帆）
▲延安行（隔日出帆）
▲康津行（月九回出帆）
▲瑞山行（月六回出帆）
▲菩里行（隔日出帆）
▲豆浦行（隔日出帆）
各沿岸行汽船荷客取扱　貨物ハ本社陸送部取扱
仁川驛前（電話一六三番）
出帆定期表申込次第進呈
森信汽船株式會社

川崎汽船 山下汽船 仁川出帆
●名古屋、東京　幸丸　月　日
●名古屋、清水、東京　豊富丸
●阪神　三國丸　月　日
●阪神　紅海丸　月　日
●阪神　丸
山下汽船株式會社　川崎汽船株式會社
協同海運株式會社
電話八二〇番　電話八六七番

辰馬汽船 仁川出帆
照山丸　月　日　阪神
大安丸　月　日　阪神
壽春丸　月　日　名古屋、東京
春山丸　月　日　清水
大新丸　月　日　阪神
天長丸　月　日　阪神、伊勢灣、芝浦、清水
仁川本町四丁目
仁川代理店
朝日組回漕部
專用電話六八二番・六九六番
税關構內電話五一四番

大阪商船株式會社
●神戸、大阪行（群山、木浦經由）
△山東丸　五月卅一日
△龍州丸　五月廿二日
△天洲丸　五月廿八日
△神四丸
△十小野丸　月　日
△大順丸　月　日
△扇海丸　月　日
●名古屋、清水、横濱、東京行
△宮山丸　五月廿三日
△甲子丸　六月一日
●大連行
關東丸　六月八日前九時
●長崎、鹿兒島、三角行
臨東丸　五月廿四日
元山丸　出帆
●浦潮、雄基行
宮殿丸　五月三十日
●釜山、門司、宇品、神戸大阪行
鎭西丸　六月五日
內地各港出帆主要航路
●歐洲行毎月一回●濠洲行毎月一回●孟買行毎月二回●南米行毎月一回●北米行毎月二回●南洋行毎週一回●比律賓行毎月一回●甲谷陀行毎月一回●紐育行毎月一回
●印ハ御注意△ハ船客御斷
大阪商船株式會社仁川支店　電話二二〇・二一一番
京城代理店　國際運輸株式會社支店　電話本局一七〇番・一九五番
專賣特約　仁川本町一　堀田組
專屬荷捌　仁川港町六　慶田組　電話七一番・一四三番

仁川汽船出帆
●海州行　江華、甲串、濟物　經由　隔日出帆
●延安行　草芝、甲串、鎭山、嘉里浦、仁士里經由　隔日出帆
●仙峯行　德積、富里浦經由　隔日出帆
●德積島行　毎月十回以上出帆直行
●唐津行　瑞山行自動車連絡取扱
●靈興行　毎月九回以上出帆直行　龍遊島經由
●外浦行（江華島東海經由）信島、仙水、乾坪經由　毎月八回以上出帆
●馬山行（水原郡）靈興島、大阜島經由　毎月十回以上出帆
各沿岸行汽船荷物取扱
鐵道局貨物取扱仲介運送部
仁川府港町（築港前通）
仁川汽船株式會社
電話六一番・一四〇番
廳町荷捌所（電話一〇五八番）

朝鮮郵船株式會社
京城南大門通り
本社電話（長）四一・九九五番・四四九八六番
大倉町　電長一八三四番
釜山支店　海岸通　電長三一四番
元山支店
仁川出張所　海岸町　電長二五一番
京城代理店　國際通運會社　電本一七九、三一一〇番

朝鮮汽船出帆廣告
●釜山出帆（扱店釜山本店）
麗水行（急行）各港寄港　毎日午前十時半
麗水行　各港寄港　毎日午後一時
木浦行　各港寄港　毎日午後八時半
馬山行　各港寄港　毎日午前九時半
統營行（急行）　毎日午前一時
浦項行　各港寄港　毎日午後一時
方魚津行　各港寄港　毎日午前九時半
●木浦出帆（扱店木浦支店）
鬱山行　各港寄港　毎日午後八時

●日本郵船出帆
歐洲行　熱田丸　六月三日
　神戸、門司、上海
桑港行　大洋丸　六月六日
　神戸、横濱
濠洲行　丹後丸　六月八日
　神戸、長崎
　（他　六月十一日、六月十四日、六月二十一日）
▲右之外各地共臨時船ヲ配船致シ船腹ノ御用命ニ應ジ居候

○元山出帆（代理國際運送支店）
東京行　釜山丸　五月二十九日
大阪行　長白山丸　五月二十六日
大阪行　京城丸　五月三十日
沿岸經由行
江原道行　新潟州丸　五月二十六日
鬱陵島敦賀行　白頭山丸　五月二十九日
雄基行　第江丸　五月二十八日
浦鹽行　金剛山丸　五月二十九日
宇品大阪行　立神丸　五月二十七日
清津直行　立神丸　六月九日

上海行　平安丸　五月二十七日
北鮮行　第江丸　五月二十五日
浦鹽行　金剛山丸　五月二十七日
大阪行（釜山經由）成鏡丸　五月二十九日
大阪經由行
鬱陵島行　忠城丸　六月一日
江原道行　咸鏡丸　五月二十六日
濟州島行　京城丸　五月二十六日
宇品大阪行　立神丸　五月二十九日
清津元山經由直行　立神丸　六月七日

○釜山出帆（扱店大池回漕部）
東京西鮮北鮮行　釜山丸　五月三十一日
東京北鮮行　長白山丸　六月一日
大阪西鮮行　漢江丸　五月二十八日
大阪北鮮行　春川丸　五月二十六日
長崎三角鹿兒島行　羅南丸　六月七日

○木浦出帆（代理店山野回漕店）
東京行　長壽山丸　六月一日
大阪行　漢江丸　五月二十六日
濟州島行　統營丸　五月二十六日
多島海行　統營丸　六月一日
仁川行　昌原丸　五月二十六日
釜山上海行　平安丸　六月一日

○仁川出帆（代理店國際通運支店）
東京行　長壽山丸　六月九日
大阪行　芝浦丸　五月三十一日
長崎三角鹿兒島行　錦江丸　六月四日
木浦行　昌原丸　六月一日
海州行にはくてう丸五月二十三日午前九時半、たか丸五月二十五日午前四時
鎭南浦行　盈德丸　六月二日
大連青島行　會寧丸　六月二日
釜山上海行　平安丸　六月九日
大連行　錦江丸　五月二十八日

濟州島汽船會社　咸南丸
濟州島發　每偶數日　正午十二時
濟州島着　同　日　午後六時
雄基發　每奇數日　午前十一時
雄基着　同　日　午後五時

博多航路
●芝浦丸（博多行）五月二十八日　釜山經由博多行
●金剛山丸　六月六日　雄基、清津、城津、北青經由博多行

●朝鮮郵船　金剛山探勝航路開始
來ル五月十六日ヨリ毎日（日曜除）
元山發　毎日午前八時半　北丸
長箭着　同日午後二時半
長箭發　毎日午前三時半
元山着　同日午後九時